新申報

HSIN SHUN PAO

第一百九十五號

今日四張售大洋二分四厘

中華民國六年六月十日

10 th, JUNE 1917

夏歷丁巳四月二十一日星期日

館設上海望平街一五八·九號

電話總理處五十號營業部五一號

定報價目 三月二元四角 六月四元八角 全年九元六角 日本同歐美倍 報資先惠郵票九五

廣告刊例 頭等二行起刊 行一元次七角 後幅三行起首 日四角次三角 八日起二角二 方格五十字起 首日五釐次四 釐八日起三釐 英寸二方寸起 刊每日首日二 角五分次二角 八日起一角半

金針 黃石屏先生由通回滬 仍寓英界後馬路致遠街開泰棧念五號每日上午十點鐘起應診 掛號處啓 2108

日以前所有鼎豐慎記受當未滿各貨概由厚餘承值特登新申新聞二報聲明 美租界北浙江路厚餘當啟 A2364

上洋大馬路大鑫里 濬成綢緞號 夏令衣用各種特別優美紗貨格外放盤 （贈物品）本號由三馬路遷移於此已將匝月所有貨價格外放盤一月並備有贈品賜顧諸君幸勿失之 ……B130

添聘特別普通訪員廣告

本報出世以來宗旨不涉偏陂消息務求靈確邦人君子到處歡迎本館欣幸之餘益不敢稍自放逸通都大邑政軍各界凡有重要新聞莫羅詳備茲擬於 南京 蘇州 徐州 南昌 安慶 廣東 南寧 長沙 開封 天津 濟南 西安 蘭州 奉天 重慶 各地點 添請訪員若干員不論隸屬何界有能探訪緊要事件合於 確要詳速 四字者請先投稿三日如其合格即當優禮 本館編輯部謹啓 函訂不合恕不作復

遺失甯紹公司股票廣告

啓者鄙人有朱象記戶股票一紙息摺一扣計三百股共洋一千五百元因舟車往返業已遺失除向公司掛失外凡有拾得此項票摺者概作廢紙無用特此聲明 朱象甫啓 A2411

上海電報局廣告

啓者前奉交通部電開本部為利便交通起見業已令吉長鐵路與電局接線通報凡發往該路各車站電報照現行本省隔省報價收費外每字應加支路線費無論華洋明密通電一律加收銀元二分官電新聞電銀元一分急電銀元六分其車站名目如下頭道溝(TOUTAOKOU)卡倫(KALUN)飲馬河(YINMAHO)下九臺(HSIACHIUTAI)營城子(YINGCHENGTZE)土們嶺(TUMENLING)趙家店(CHAOCHIATIEN)樺皮店(HUAPICHANG)孤店子(KUTIENTZE)九站(KIUCHAN)各該站名後應加(KICHANG)字樣乃吉長之謂中間隔一橫線例如(TOUTAO-KICHANG)此項聯字華文明語電作兩字算華密或洋文電照一字算仰各遵照等因奉此合行登報通告俾衆週知此啟

新輸入 花草種子 發售廣告

本園歷年發售花草種子極蒙各地栽培家所歡迎茲屆夏令已將秋季花種收採齊全仍以五十種為一組售銀三元五角凡庭園中栽此五十種則美花奇香四時不絕如日本牡丹西洋芍藥以及康納馨（西名Carnation）大麗耶（西名Dahlia）均為現代盛行之名花里西特(Sweet Pea)司為脫披都屬製造香水之原料皆在組合之內其他更不勝枚舉本園為推廣營業起見故格外廉收價以廣招徠如有種之不茁或開非佳品儘可退換每組並另贈栽培法一份外埠採購其款由郵局或民局匯下如日回件 浙江省定海縣鎮署旁 仙樂種植園啟

珠街閣衛生醫院第二次誌謝

本院經諸經理員發起以來業已半載於茲而內容與成績亦已有口皆碑惟性質與宗旨純係慈善所以院中消耗費用亦稱浩巨衆之西藥價值日昂貧病來診日衆維持之計益形窘迫幸蒙大慈善家深體貧病之苦均解囊慨助以濟院艱茲將慨助各台銜登列報端以誌鳴謝尚有熱心君子源源補助者容後續登 馬文卿君四元 袁兆畦君一元 袁兆奎君一元 袁兆柱君一元 雙森玉堂二房十元 雙仰之君五元 王子欽君五元 陸鯤鵬君十元 陸鼎新君五元 張景雲君十元 孫春番君十元 蔣雲渠君二元 蔣敏時君二元 張鏡權君一元 袁秉鈞君二元 徐仰新君二元 顧受祉君五元 顧乾一君五元 顧易年君五元 胡少記十元 曹佩卿君四元 曹漱石君二元 李芝生君四元 金夢熊君四元 以上共計一百十元 衛生醫院主任徐繩謹啓 A2409

收買亞細亞舊聽

啓者所有下列亞細亞火油公司各經理均准照每只價洋二角九分收買完好亞細亞舊聽特此佈聞

經理處上海 北蘇州路協源祥 西門外保泰 南市外灘保昌 新閘浜北勤餘 協源祥東號 西號 西華德路協昌祥 南市裏馬路信泰 福記 恒記 新記

茂源紹酒棧擇於陰歷四月念二日開幕

本棧向設浙紹歷有年所專造京莊紹酒真真遠年太雕花雕客莊批發久蒙各界許名著全球今為利便旅客起見特分設法界天主堂街添設門莊內建特別雅座西式房間電話風扇一應全備裝璜精美特請優等廚司專炒各色佳餚山珍海味金波當道者欲嘗各界惠臨無不格外優待以此佈聞 A2405

上海新開 正和南號染坊 四月念八日先行交易 紅票數千照碼八折

本坊開設北外即民國路三層樓洋房雙開間門面專染中西綢緞冬夏布疋翻復衣片門莊客貨格外克己 老正和綢布染廠分設總廠在鄭家木橋東首 A2402

上海小北門外民國路方板橋北首新開 乾大綢綾衣着門市染坊 擇於陰歷四月廿二日先行交易 紅票數千照碼七折此佈 A2394

上海時計公司 擇于陰麻本月二十一日開幕

本公司已由歐美各國運到金銀最新式時表應時手表鐘表各色擺鐘鬧鐘及中國自製托力克服鑽花樣特別有所未有物品一切精良價格低廉無不俱增上乘並裝設驗光室延請光學專家驗光配目鏡聘機務專師從事修理鐘表等件商學各界諸君名媛閨秀欲得良品惠臨顧無不格外優待以副雅意特此謹佈 英大馬路香粉弄對面時計公司謹啟 A

立退面麻藥水 民局恐有遲誤郵政快信為妥

此藥水顏色清白幽香襲人搽後不痛不癢爽滑異常連搽兩瓶即能見效漸覺由深淺由淺而平退淨盡不留痕跡竟如好肉一般且皮色細膩轉成白嫩限期包好不靈還銀中瓶售洋五元小瓶售洋三元外埠當即回件奉送樣子不取分文非本人購須洋兩○本齋尚擬添聘女職員數人文字粗通為合格倘其人親來本齋接洽任取不取 上海卡德路寶善昌里造福齋謹啟 A2141

商務印書館 函授學社 英文選科開辦廣告

本社英文本科開辦年餘來學者千數百人承以敎法適當爭相推許茲為求學者利便起見特添設選科新章業經規定已經擬就緒暫分九門如下 (甲)讀本 (乙)初級文法 (丙)高級文法 (丁)造句 (戊)修詞學及作文 (己)文學 (庚)信札 (辛)初級翻譯 (壬)高級翻譯 定於本年七月一日開辦一切辦法備有簡章願學者請向本社或上海棋盤街商務印書館總發行所函授學社報名處索取即當寄贈

商務印書館 說部叢書第三集 第二次預約出書

哈葛德著 林琴南譯

第二十編 天女離魂記 二冊九角

書中敘一牧師女從父傳教於非洲至荒島遇險旋被救於一少年相依為命情好頗般後女入一國佐其政事越八年後與少年遇某軍士艷女色殺其父母陷其情人欲與女求婚女幾為所辱遂歸靈魂於天上留軀體於人間降禍其國事幻而情摯為宗教家別開生面之作

第廿一編 怪手印 二冊五角

本書為科學偵探小說盜黨之魁人無知者第知其人為怪手因以名之怪手善殺人其凶器則科學也與偵探鬬狠各出絕技以相搏戰愈出愈奇近來上海各影戲場所演怪手黨轟動一時本書敘述此事至為詳盡凡六萬言

（一）第一次預約凡十九種二十九冊定價七元二角半預約只收三元五角 （二）第一次未及預約者得於第二次預約時帶購第一次之書 （三）合購第一二次者七元單購第二次者三元五角 （四）每次郵費國內三角日本六角郵會各國一元二角

振勝煙廠新廠落成通告

驗之高等技師數人專用最上煙葉製出之品精益求精務求仰副愛國諸君之盛意素辱閱雅合先奉白惠購煙卷仍請認明

敬啟者本廠發行各種紙煙威蒙愛用國貨諸君雅愛相率吸之暢旺殊出本廠意料之外惟求過於供資添設新製造工廠於上海美租界狄思威路第十號三層樓內現正日夜開工佈置一切一俟工竣即行製煙本廠有最新事務所交通路一百三十八號本事務所接洽爲幸 A2184

青年會童子部寄宿舍廣告

本會童子部寄宿舍於夏令專為便利各處學生起見照常招寄宿所有臥室大者四人小者二人欲獨居一室者亦無不可寄宿費分會員非會員二種會員每天小洋三角每半月大洋三元每月大洋五元非會員每天小洋四角每半月大洋三元每月大洋六元凡自外埠來者於陽歷六月末一星期內本會派有職員在車站歡迎其人帽上有青年會字樣請與接洽可也 本會地址為上海四川路一百二十號電話五千二百號

上海英租界四川路 青年會商業半夜學校招生

宗旨▲造就社會上完全無缺之人才 學科▲銀行 商業 簿記 打字 英文 國文 商業地理 商業法 經濟 學期▲每年分春夏秋三期每期四個月 報名▲有志學者請速來本會事務所報名取章程 開學▲夏期定六月七號

甯波溫州廣生源顏料號開幕廣告

欲求出品之精良必先注意於顏色顏色者出品之媒介也本號有鑒於此特向上海各廠家採辦各種精良顏料色澤鮮艷不拘絲紗革成布疋無不相宜承銷泰和洋行山德士廠各種精良顏料 本號開設甯波江東後塘街汪仁泰銅號內 溫州 A2120

中國金星人壽保險總公司緊要廣告

敬啓者凡投保壽險其保費一項于公司及投保人均有密切之關係凡保費到期照章本有一月之寬限如保單載明某月某號起期若在月杪照章乃章程所特許倘過期不交保單即失其效力本公司爲優待保戶起見雖過期而仍准續繳但須有身體康健之證據意至善也茲查投保諸君間或有之倘因偶然拮据不妨以保單押款或改存銀保單須照本公司章程內訂定之辦法辦理諸君幸勿觀望是所切盼 總公司上海四川路一百念七號

薩鎮冰 吳稚暉 唐紹儀 沈仲禮 介紹 德醫西李其芳

環球醫術之精首推德國起死回生之術端賴良師李醫生其芳德國中之良者也畢業德國醫科大學臨症經驗多年成績優良曾充鄂省軍醫處長兼德國政府聘請入秦充當要職行將首途同人以其精技絕不易多觀挽留在滬問世用特代為介紹庶社會知所問津焉 診所 上海四馬路西藥房 電話四百九十四號 B386

中國銀行廣告

本銀行於民國元年成立資本總額銀圓六千萬元先招商股一千萬元業經招足其已收股款一千一百八十九萬二千三百元分以來迄今五年中國政府撥足法定資本一千萬元現已按照民國二年公債條例發行兌換券凡持有本行兌換券各處均可兌換如左 北京 分行 京兆區域 直隸省 天津 保定 張家口 山海關 唐山 石家莊 奉天省 吉林省 黑龍江省 江蘇省 南京 揚州 鎮江 蘇州 無錫 上海 浙江省 四川省 福建省 山東省 山西省 湖北省 湖南省 江西省 河南省 安徽省 陝西省 綏遠 察哈爾 東三省 ……

上海 四明銀行廣告

本銀行總行開設上海甯波路分行設甯波江北岸溫州府城內南京營業章程先經營業各商號往來無逐日收解商業櫃儲蓄櫃存銀活期定期六個月四釐一年五釐其餘匯兌各款格外公道願者請至本行面議可也

空前未有 活動照相

本館新運之始特聘遊學美國雷君親赴美國擇購最新精良機械面目口鼻即能左右運動自如誠世界之奇術凡諸同好倘祈早臨一試也 上海英大馬路三百七十七號 中華照相館啓 電話五千三百五十二號

請看萬國儲蓄會之廣告

諸君乎我將以最趣味最穩當之良法奉告使諸君得以積蓄汝勞苦所獲之金錢苟蒙嘉納非但可以達到所期之目的而且時時有無窮之希望夫既有如此良法並極佳之機會諸君又安用其猶豫不決爲哉 如欲詳章請移玉法界洋涇浜五號外埠函索立即照寄可也

新造大洋房招租

坐落靜安寺路張園西首計共三樓三底新近造成前臨馬路上有洋台工料結實空氣清潔水一應俱全如作居宅甚爲合宜又該處爲西人來往之要道開設店舖亦極合式 如欲租者請向該洋房隔壁一千七百九十號汪宅領看可也

本報設立湖州分館

敬啓者本報現爲湖屬閱報諸君便利起見特設分館於湖州彩鳳坊姚文海書局內凡要閱本報及惠登廣告諸君請就近至該本分館接洽可也

命令

六月八日即舊曆四月十九日奉

大總統令 司法總長張耀曾因病呈請辭職張耀曾暫予給假十日俾資調理此令

又令 司法次長徐謙著暫行代理部務此令

又令 司法總長張耀曾呈請任命張乘運署奉天高等審判廳推事倪文藻署奉天高等檢察廳檢察官張履嘯署奉天瀋陽地方檢察廳檢察官沈毓燦鍾尚斌署江蘇高等檢察廳檢察官王寶善署湖南高等審判廳推事王殿俊徐庭啓署湖北武昌地方檢察廳檢察官阮武仁署湖北第二高等檢察分廳監督檢察官黃道蕃署湖北第二高等檢察分廳檢察官巫德源署廣西桂林地方檢察廳檢察長應照准此令

評論

●調停 （東吳）

調停人之資格無偏見無成心調停人之責任袪近憂杜後患調停人立於第三者之地位就事論事必評衡其是非洞澈其表裏夫後可得圓滿之解決若僅恃其雷霆萬鈞之力以發揮其個人之主張受者心不以爲是而力亦無可抗是武斷非調停也是一時之貼伏非根本之安寧也

然此猶就調停有效言之也據今日北京電張勳必請總統允許解散國會始肯入京而各政團於解散國會一事仍一致反對則調停之有效與否尚在不可知之數也

國事之危甚於累卵第願雙方勿各趨於極端苟有可以寧息之方毋寧稍爲退讓之地使近憂自此息後患不再萌大局得漸臻於安固則我民所馨香禱祝者也

專電

北京

●總統派夏壽康往津迎張勳張謂須由總統允將國會解散始克來京夏無如何已先回京復命

●總統邀各政團代表協商解散國會之手續各代表一致反對惟總統仍思設法轉圜

●國務院僉事某由徐回京言張勳意總揆非東海不可李經羲即來京保助調停非就總理職

●總統對於張勳所提條件表示可以讓步調停當有速效

●張勳原定昨日偕李經羲來京臨時又變計總統續派李盛鐸赴津民友益友兩社亦派員往商

●聞徐東海力勸張勳先行入京再議條件張不允

●倪嗣冲電張勳一切條件悉聽主裁不必逐項電商各督軍同意

●張勳到津總統伍代理派郭則澐等往迎郭今日已返

●張勳今晨(八日)四時抵津隨帶兵七營五營在途前隊掛車三輛三時二十分到京張准今晚到政府先電張少帶兵以已上車不果撤回督軍團今日與張勳會商條件參謀處最有勢力之進步系態度頗沮喪

●津機關總參謀處須俟各方兵隊一律退回始撤銷

●錢能訓金永已回大局明後日可解決

●湯化龍陳國祥均回京津要人已大半來京

●復辟派自津來京謁宣統未見

武昌

●今晚市中有馬隊巡邏

●贛督李純昨日過鄂回任云總統將俯從各督軍要求解散國會卽行罷兵

天津

●某派消息張勳所提六項條欵元首有俯允意

●張勳馬隊一營先進京續行者尚有步兵十營東馬路雙廟等處仍如昨狀

中華通信社電

●天津電 倪嗣冲電稱願聽張勳調停主持（九日）

●天津電 公府電張勳六條件均照辦張有明日晚車同李經羲入京說并將邀徐東海同往（九日）

●天津電 田中玉遣人至津機關勸勿搖動元首（九日）

●天津電 駐日公使章宗祥電稱日政府認美國照會爲有干涉中國內政意亦將有所表示（九日）

東方通信社電

●北京電 解散議會之命令似將於今晚發表民黨議員續續南下（九日）

●北京電 張勳要求解散議會限明日內回答屆時如無回答卽取自由行動蓋卽所謂最後之通牒也黎總統因於昨夜招集各政團代表協議各代表均力主張反對解散黎總統窮於處置乃於今日午後二時招請莫利遜有賀等外國顧問會議由法理上研究處分國會之法俟其結果後決對議會如何之處置（九日）

●北京電 天津電云張勳今日午前與某外國新聞記者談曰余之要求悉經總統允許今明日內發處分議會之命令後余卽入京（九日）

●北京電 銀行團得中國政府某項之担保決將鹽稅餘欵約四百萬元交還中國政府（九日）

●北京電 張勳昨在天津對總統之使節夏壽康提出收拾時局之要件如左（一）解散國會（二）解散省議會（三）確立責任內閣（四）懲罰總統府內羣小（五）修正約法（六）赦免帝制關係人物（七）改造憲法會議張並聲言議會之處分未決以前不能入京夏壽康回京之後卽將右件復命總統黎總統立招政團代表二十八人協議解散之件終無結果（九日）

●南京電 馮副總統此際與南方各省連絡一面極力向獨立各督軍等疏通意見是以收拾時局頗與有力此一般人之觀測也（九日）

●天津電 定武軍第二第三第五三路之兵總計十營約五千人分乘六列車來津於昨輸向北京永定門（九日）

●濟南電 此間各報自戒嚴令公布以來警察廳干涉極嚴原稿非經一一檢閱不可輿論界以其不法均甚激昂有因此停刊者公言報因觸官場之忌昨日竟被封禁捕去記者二人（九日）

●濟南電 山東省議會昨日閉會（九日）

譯電

●北京電 八日張勳李經羲在天津與諸人開會商議和平解決之條件卽晚遞呈總統府惟各督軍仍要求解散國會謂如不實行則督軍團將進入第二步國會諸領袖亦在互議辦法聞大約將無形解散以全體面督軍團稱總統在京並無兵力可以抵制他人然總統非至萬不得已時必不肯讓步現在各方面均賴張勳爲解決之人各督軍極欲造成一種逼迫總統退位之時勢惟現在大多數已允總統留位反對者僅少數而已北京消息靈通者均料此次必無戰事發生各督軍初不願實行戰爭而總統則故意遲延冀美國之警告可以引起各督軍之悔悟云（八日）

●北京電 張勳於七日晚抵津來作調人帶有衛隊二千人惟段祺瑞馮國璋亦適於是時出而干預故張勳將至京與否尚未可必現在大局已有進步預料風潮必不致延長馮國璋段祺瑞陸榮廷王士珍均主張維持總統解散國會重訂憲法組織眞正責任內閣以及大赦政治犯第一條現已可決定祗有少數軍人反對而已第二條可以國會之無形解散爲解決而各省代表卽可聚集重訂永久憲法於三個月內開新國會將來國務院將自由頒發命令不必由總統蓋印梁士詒周自齊等均將被赦令其悔過自新段祺瑞此次能化除意見出而調停人均服其大度云（八日）

●北京電 張勳衛隊二千人半駐天壇聞尚有軍隊隨後北上警廳已示諭居民不必驚惶且勸各商販照常營業清太保世續曾派代表至津見雷震春告以清室並無重握政權之欲望各界前疑張勳以此赴京今有此說或可使人釋然也（八日）

●北京電 銀行團以德華銀行至今仍經手收存鹽稅故不肯將鹽稅餘款繳與中國政府四月初英法俄日等國公使曾向外交部責問此事惟並未得復最近又行詰問聞已得滿意之答復故餘款約三百五十萬元日內卽可撥交矣至法人之扣留餘欵則因中國未付某次借款之本利所致（八日）

●廣州電 粵省議會提議組織特別經濟團及徵兵處由前都督胡漢民陳烱明主持并請各省省議會共派代表至上海組織省議會聯合會以籌擁護國會之方法（七日）

●蘇州電 此間居民對於此次擾亂多似不甚關心其意向則均袒助政府彼等對於大總統多極信任故均以爲黎氏必無被迫退位之危險（八日）

●倫敦電 尼加拉圭國桑巨安台蘇路透訪員電稱中美薩爾瓦多爾共和國京城桑薩爾瓦多爾完全被毀該地共有居民六萬餘人詳情未悉大約必因地震與台古細加爾巴斯火山爆裂之故又稱薩爾瓦多爾尚有六鎮被毀（按桑薩爾瓦多爾已七次毀於地震）（九日）

戰電

●倫敦電 今晚海格將軍報稱英軍戰於伊泊爾南面者仍依序進行大獲勝利 今晨英軍占據美細萊維斯俠特山脊其地控制伊泊爾凸隅英軍陣地已兩年有半 英軍占據美細萊與維斯俠特二村及自杜夫溪南至索萊山北廣九英里陣線上固守之叢林與防區多處 英軍續依戰略進占哇斯太凡爾村及村東廣五英里之敵軍後防 英砲隊擊敗回攻英軍新陣地南部之敵軍 敵軍死傷及被俘者甚衆英軍於下午四時三十分已解入五千餘人續抵者尚絡續不絕 英軍獲砲數尊戰壕臼砲與機關槍甚多其數尚未點明飛機戰事甚爲活動英軍擊散敵飛機五隊內有一隊多至三十餘架敵飛行家死傷頗多敵飛機翻落者與受損者各九架英飛機六架不知下落（八日）

●倫敦電 邱吉爾君允就空氣部長之職（八日）

●華盛頓電 國務卿藍辛氏聲稱中國報章所載美國現贊助中國革命並供給款項各節絕對子虛美國對於中國革命毫無舉動美國在華最大與恆久之利益乃在維持秩序與全國安寧云（七日）

●亞姆斯特丹電 荷后御車所附之火車駛至化登附近突然出軌傷二十六人御車雖亦出軌但未傾覆后卽改乘貨車至海牙（八日）

公電

●孫文章炳麟致西南各省電 兩廣陸巡閱使廣東陳督軍朱省長李將軍陳將軍廣西譚督軍劉省長雲南唐督軍貴州劉督軍湖南譚督軍四川羅將軍劉將軍公鑒近知天津僞政府不得列國承認形見勢絀不得已復求蔭庇於黎公張勛熊希齡身任調和倪嗣冲湯化龍復稱胡戴調停戰事之人卽主張復辟之人擁護元首之人卽主張廢立之人譸張爲幻至於此極蓋自去歲帝制罪魁未及懲治雖有通緝之令而往來脫地如故是以奸人反覆綽有餘裕若復任其調和以保全總統餌黃陂以解散國會威民黨主座守府叛人秉政則共和遺民必無噍類請公倡義坤維有進無退萬不可以府中亂命遽回使義之師總之僞政府首領徐世昌及各省倡亂督軍省長護軍使等以及去歲帝制罪犯指嗾叛亂之段祺瑞馮國璋張勛身爲謀主之梁啟超湯化龍熊希齡等有一不誅兵必不罷若總統宣布赦令亦以矯詔視之種種維持統一之迂言列強干涉之危語並宜絕止勿聽操縱在我不在降賊之中央是非在法不在僞造之輿論計畫既定奉以周旋民國一線之光明將啓於此唯諸公圖之孫文章炳麟

●又致陳競存電 廣州陳競存先生鑒聞公發起國民大會嶺表一振全國希風叛黨當自崩沮目前僞政府鼠伏天津哀求外國承認悉被却回而復辟推馮兩說自相競鬥團體渙散至於擴臂不得已又有擁護總統解散國會之議彼勢旣窮則取亂侮亡正其時也乃黃陂不察實情求與調和以損元首之尊嚴國會亦或自議解散竊爲黃陂解圍免於廢立不知國會一散去中堅而存守府叛黨得挾元首以令全國反客爲主其禍更甚於反側跳梁君在今日宜宣言擁護國會不應宣言擁護總統擁護總統之說一出適使叛賊占據上游而我隳其術中去歲軍務院所以取銷者正爲太阿授人自致屈伏此乃已成之殷鑒也況今者羣盜疏張叛形已著黃陂與之講解實同降伏元首降賊而人民復辟以從之譽被徽欽從官追隨俘虜鄙寺小忠適爲孤負全國奚要之國會爲民國之命脈調和乃藉寇之資糧今所與人民誓約者以保障國會殲滅叛徒爲限一事未成必不罷兵旋旆使叛徒倔強如故固當出義師而申討即叛從取銷獨立亦當以甲兵爲大刑斯言一出全國乃有方針縱使迫成篡竊我直彼曲亦何所畏愼毋瞻徇顧忌姑息愛人致隳入陷阱也清胡林翼有言自降於賊而美其名曰賊降斯語可爲千秋金鑑孫文章炳麟

●徐清泰通電 黎大總統鈞鑒國務院參衆兩院各部總長副總統各督軍各省長巡閱使孫中山岑西林李協和章太炎唐少川諸先生各報館均鑒黎大總統自繼任以來履行約法保障共和凡有血氣莫不愛戴乃倪嗣冲楊善德等竟以段總理免職藉口憲法不良倡言解散國會胆敢背叛獨立爲國法所不容神人所共憤清泰家於皖北民於共和衛國扶鄉責任攸關現已在粵與滇粵各軍聯絡一氣誓討倪賊人心國法誰敢違背卽其部下亦未必甘心附逆務祈我大總統嚴令申討五族同胞齊奮義旗殲厥渠魁脅從罔治清泰不敏願偕全皖公民親執櫜弭相與從事清泰與倪賊本有戚誼然大義當前責不容辭謹先電聞前皖北檢查使徐清泰叩

●高郵紳商學界電 新申報時報申報新聞報四報館鑒頃閱六號時報載高郵徐達培等請願省會彈劾郭知事十欵語多誣捏毫無實據我等已電請省長主持公道以明是非除將徐等誤捏各條逐細說明另函送請登載外先將致省長電文錄下齊省長鈞鑒郭知事治郵兩載民情愛戴現值地方苦旱各事困難賴其竭力支持人心安靖頃閱六日時報載有少數人民請願省會意圖彈劾語多誣捏公論譁然爲此環請主持公道地方幸甚高郵紳商學界宋玨等佳

要聞一

●調停聲中之南北形勢

▲新國會抱胎 ▲清皇室自衛 ▲護法軍突起 ▲參謀處自辯

聞段合肥徐東海以外間頗有復辟之說均派人向總統商議對於時局從速解決以息流言之新法專待張紹軒督軍到京雙方互相讓步大致解散國會總統雖仍不允明發命令此時國會既不能開會當然閉會而憲法草案所爭持者不過數條擬從速另組一審議憲法之機關使憲法於最短期間內議定頒布於是根據憲法另定國會組織法則新國會依憲法之規定而產出舊國會當然消滅至黎大總統位置雖不致搖動除頒錫榮典外一切行政大權均歸責任內閣辦理無須大總統蓋印云云惟此次各督軍對於中央之行動外人極爲注意駐京美使接到本國政府訓令忠告我國而天津總參謀處亦以謠傳日起每慮外人注目特電駐京各公使謂此次行動純爲內政問題與國體毫無關係云云並據清內務府傳出消息瑜皇貴太妃因近日外間謠言頗多甚有挾請清帝復辟之說均與清皇室現在之地位有重要之關係除先已咨請大總統並傳諭紹越千治鶴卿兩都護嚴戒皇城門禁外復於前日星期一下午傳諭敬事房特召世續醇王慶王及其他內廷有差之近支王公貝勒暨宣統師

善愈肝胃心痛
徐氏乙癸丹
鐵大橋
謝感
沈製
鏡面散
還我廬山眞相

傳內務府大臣等同在永和宮召見垂詢現在民國政爭情形及將來之結果又詢皇城門禁辦法最後有口述懿旨詢外間所謠傳之復辟問題應如何嚴避之計畫據聞紳王公大臣等議定預防萬一有強迫之行爲嗣後於皇城要隘嚴爲防守不准稍逾界限聖躬（指宣統帝）起居責由某某三王大臣陪侍以免野心家陰謀家之藉此名義強爲擁戴又聞有俟日內查看形勢如何如至某種時期有再請民國政府加軍保衛之議自當日起總管內務府大臣世續及醇親王載灃已逐日值宿內宮並會同紹治兩都護巡查各處及門禁以資防衛而息浮言惟復辟一層雖屬不成問題而西南方面對於各督軍之法外行動大有義憤勃發之勢探聞公府接湖南譚督軍急電大致謂政治調融民黨無不退讓若稍有破壞法律及危及國會元首則川滇湘鄂粵黔六省決以死力相爭並勸總統勿爲壓力所迫干犯國法致敗分名未述南方護法軍之兵力及出發之地點（一）廣東出二師先假道某地略沿海各省（二）湘鄂聯絡共出四師參以海軍先略長江流域次蹈中部（三）川黔滇出三師七梯團收長江上遊會師武漢（四）滇出六梯團由湘至鄂（五）川滇共出二師一旅出漢中入秦第一路總司令李烈鈞陳炯明副之第二路總司令黎天才陳復初副之第三路總司令羅佩金熊克武副之第四路總司令黃毓成劉雲峯副之第五路總司令周道剛鍾體乾副之共推唐督軍爲各路總司令奉到總統命令即可進兵倘總統陷於強力之下不能自由則各路護法軍民專視國會約法之存亡以定進退云云並聞李烈鈞陳炯明受上海岑西林唐少川之敦勸輕身赴港涵興方聲濤張開儒莫榮新諸人決定贛湘閩三路進兵計畫以陸巡閱使尚在武鳴陳朱軍民兩長睹此情勢業已連電促駕以便合圖大舉湘粵鄰近聞見較確則西南又不能無事矣

●張紹軒帶兵北行之威武

安徽督軍張紹軒氏日前電京謂定於七日午前十時由徐登車隨員百四十八人兵六千計十二營聞過濟南時尚要勾留大概本日（八日）當可到津其來意從下列一電可以知之原電錄下

義旗雲興當謀收束指臂相使尤貴靈通勛准於陽日十鐘挈隊入都共規長策諸公熱忱毅力所盼堅持原旨一致進行鞏我國基端在此舉其各省業經出發軍隊均望暫屯原駐處所勿再進紮勛抵京後當即馳電齊商休戚攸關諒邀匡助勛魚印

昨聞張督軍前隊已先行開至豐台駐紮人數聞有兩營又聞尚有馬隊一營昨晚可以到津將來赴京時聞預定有一營駐天壇徐軍是否隨護入京尚無所聞但北京自聞大帥擁重兵而來頗爲惶懼黎總統已請徐東海段合肥於張到時勸其僅帶衛隊入京並謂北京軍警林立儘可警衛毋庸大隊人馬直入首都云云而益友社吳景濂王正廷褚輔成民友會蕭晉榮王乃昌等因張勳帶兵北行意不可測特謁見大總統於居仁堂聚議至三小時之久吳等對於天津各督軍之態度分爲積極消極兩種主張其積極的則分三種（一）運動雲南急取四川而下至鄂贛以謀連合（二）派主要人物赴滬以圖策應而尤注意於海軍之聯絡（三）運動各省師長與獨立各督軍意見不合起而攻擊其後以奪其地盤其消極的則俟各省督軍之元首退位勸告書一至公府即請黃陂宣告天下並依法請馮繼任而後即由護法軍相機而動聞黃陂不獨對彼等積極的辦法未表贊同即消極的辦法亦只說到退位而已並未含有其他意味之表示又聞有人思從外交方面着手對於某國人表示請由元首提出宣戰案子以通過而其交換條件則在要求某國保護元首亦爲黃陂拒絕蓋黃陂對於彼等態度頗有覺悟近日接談均覺慎重異常惟望張紹軒到京後將時局和平解決不欲兵連禍結予人以覬覦之漸也

●天津方面聞見錄（征塵）

▲政變之裏面及派別
▲總參謀處之裏面及作用
▲復辟聲中之各要人意見
▲解決時局之一線曙光

此次政變表面上雖因外交問題及能免總理而起其實所以釀成此變者由來已久並非一般草莽武夫所能爲其中蓋大有人在記者不敏敢將數日來之見聞介紹於國人之前

各督軍憤憤出京時原冀收徐州會議之效果得達其解散國會之目的迨後徐州之行失敗於是一口冤氣無從發洩又値總統罷段命令發表經某某兩方面之慫恿遂有此稱兵用武之暴動行爲所謂某某兩方面者一爲舊日稱雄之交通系一爲民派敵黨之進步系此二系人之主張亦決不能一致不過推倒民黨爲二系人目前同一之第一目的故暫能相合也

總參謀處之組織合軍人進步系交通系而成其中勢力之最大者首推交通系軍人立於被動地位若進步系中人不過從公辦事初無發言之權亦無役人之力然而此三種人意見各殊目的亦不同不過其第一目的（即推倒現政府）適於同一之地位將來第一目的達到後此三系中必又不能共處相容其勢有斷然者故其內部甚形龐雜表面上鋪張揚厲局外人幾視其爲辛亥年之南京政府殊不知內部實無主任之人雷朝彥擁一處長之虛名其餘運動獨立疏通要人以及函電文件之來往悉由交通進步二系中人主司其事報載何日開會何日集議均爲造作之談蓋內部既未完善統系又各不同不過偶然相值時各抒本人之意見而已故記者認此機關爲一極無聊之設置不啻與某律師某學校之通信處相等惟將來各路軍隊罷退時一切發政司令皆將假手該處也

自數督軍紛紛獨立後一般帝制餘孽每借某某要人之名倡爲復辟之說外間不察從而甚其辭淆惑人心激成禍亂於社會大有影響記者不敢爲各要人辯護不過盡我記者之天職錄我所聞供閱者坐談時之研究而已徐東海當段未罷免之前曾語其親信曰近日又聞有倡復辟說者余殊不以爲然我輩忠於清室當爲清室謀久長計老夫髦矣去死不遠以擾擾攘攘之天下撒付於孤兒寡婦之手如今日各督軍之驕蹇跋扈皇室貴冑之不知大局將來我恐非止退位而已非僅剝落此四百萬元之年俸而已愛之適以禍之我輩所不爲也聞東海爲此言時聲淚俱下即曹潤田對於復辟說亦極反對某君曾以去年袁皇帝時代君何獨肯屈膝稱臣難之曹曰中國人之程度尚不能與言共和然自光復以來五年於茲共和感想深入人腦欲恢復帝制自非有強有力者不克御此大任去年余以袁氏爲中國第一能人或有恢復帝制之希望故預贊成之列清室無人宣統尚幼即使達到復辟之目的其事豈能久長且復辟如果實行列強必出而干涉今日各督軍之舉動及以後政局上之變更余可但保外人決不干與云云按曹氏之主張又是一解惟謂外人決不干與此次之政變殊不敢信某國對於奉天之獨立確已迭次質問倘政局遲延不決我不敢爲曹氏担保也

此次政變各派主張皆趨於極端總統之言曰寧抱約法以終毋奪放棄職權獨立各督軍之言曰非總統退位國會解散不可擁護中央者則曰即日帥師撻伐毋爲苟和順此則彼怒逢彼則此怨折衷無術必至釀成禍亂各據一方前途殊可憂慮茲幸張勳業已來津著手於雙方之調停惟聞張氏之意以爲各方面均爲權利而爭莫如以復辟了之免得各派人日懷妄想如此層必不能辦到則仍主留黎以徐世昌出組內閣而國會之解散與否亦爲磋商之條件之一現在各方面均靜俟張之言動爲轉移不過其結局究至如何地步非但記者不能預測恐閱者亦無從預測也

●操縱督軍團者大有人在

▲何物帝制餘孽
▲質列調停條件
（二厂通信）

此次變起非常各督軍逞兵北犯雖有徐州張大帥出任調人經大總統明令寵召並各要人再三敦促始惠然肯來結果如何尚不可知而禍機隱伏實在軍事會議開幕之先其時有交通系之葉恭綽諸人突然出現於北京交際場中應酬又極忙碌本屬極可注目之一事以交通系領袖梁士詒等之有帝制臭味爲一般國民所厭惡葉恭綽諸人本屬交通系中堅分子所以與各督軍日相接近者充彼欲望不過擴張交通系勢力或使梁士詒等得消釋其從前罪惡以出爭財政界一日之實權而止不料潛身於段內閣肘腋之旁發縱指揮始進公民請願之謀解決外交繼定國會解散之策以號召各省而解釋政治罪犯之要求無端顯露於調停條件七項之一小題大做危及國本不特各督軍受彼愚弄以張大帥威武不屈亦甘爲傀儡而不辭今日政局之亟待解決者國會問題內閣問題甚至總統問題無一非關係民國安危惟此解釋政治罪犯隱爲解釋帝制餘孽之代名詞而實以避一般國民之攻擊也其問題視若無甚重要然在交通系之處心積慮極獅子搏兔之全力鼓煽各督軍得有今日者方以爲千載一時之好機會決不肯輕輕放過則論張大帥調停着手除解散國會外尤當有以饜葉恭綽諸人之期望者不言可知據可靠消息大總統詢某議長約法上雖無解散國會之規定亦未言不可解散是國會問題已漸有轉圜餘地迨將國會解散則黎之退位不退位段之復職不復職當不至發生何種問題而所謂帝制餘孽者明明違多數民意所厭棄非憲法條文之藉口少數議員所主張猶可激昂奮頭突起加各督軍以結黨營私之名不幾禍亂相尋置民國於危亡之地也哉

●大總統挽留副座之懇摯

大總統通電云馮副總統巡閱使督軍省長各報館各都統各辦事長官護軍使鑒陽日接副總統江電內開已於本月三日電達參衆兩院請辭中華民國副總統一職等語副總統功高德懋物望攸歸受任以來尤資倚畀決疑定計贊畫良多刻當政局糾紛羣情惶駭彌縫匡救端賴老成公濟艱難匪異人任豈能表一時退讓之節辜萬民仰望之心揆諸救國之義當不出此況按諸約法大總統因故去職副總統代行職權未代以前僅屬榮名無職可辭奚勞遜謝擬率同全國父老同聲呼籲仍望不渝初志克竟前施爲羣帥樹之風聲爲國家挽此危局安邦定變實利賴之邦人君子當不以爲謬也敢布區區諸希亮察黎元洪庚

●大局有和平解決之望

文滙報社論云現在中國政局中有幾種動力吾人殊無從臆測惟默察一星期內各方面之舉動頗漸得此次暴動之實在形勢上海廣州兩處至今極端徂護國民黨若其餘各省則或爲反對或抱冷淡主義極端互相反對之兩派其勢雖不能相容然現在頗有互相退讓之意此種正面的舉動因未發現然反面的舉動如停止進兵等類皆顯示退步之證也海軍方面至今並無動作仍服從中央命令前數日中各方面之議論甚多惟大多數意見殊不以實行戰爭爲然且決不願見國內政事終被外人干涉至於總統問題均願黎氏留於其位即各督軍前曾要求總統退位至是亦稱願留黎氏惟國會一層主張解散而重行選舉者較多修改憲法及宣戰問題贊成者亦占大多數至於此外各項問題則意見紛歧殊不一致復辟之說喧傳已久至今清室已正式否認可知萬不能成爲事實要求段祺瑞復職者亦僅有一派而已是以大勢至今已漸趨於和平解決之一途景象因之較佳蓋兩方既無趨於極端之人則以和平爲解決自是意中事也

●張勳田中玉兩通電

▲徐州電各省督軍省長鑒定密此次各省獨立諸公激於公憤同德仝心共揚義幟聲威所播海內景從毅力熱心超越儕輩現在義師北集漸近幾疇戡定之功期諸朝夕自應定原議宗旨堅決進行集中而發萬變不撓惟是僉壬之輩忌我成功現方百計阻撓陰謀破壞甚或倡爲種種謬說無非資我實力遂彼私謀因以別圖擁戴而已萬一觀聽少移致爲所惑非特團體破裂即國家亦同與淪亡揆之我輩舉義初心豈不大相遼哉想諸公讜猷夙著決不爲所動搖但既微有歧聞敢不豫爲警告切磋砥礪亦朋友之義應爾據腹布陳幸唯察納勳陽印

▲張家口電各省督軍省長鑒頃上大總統王總長一電文曰奉讀大總統三十一電敬佩悚惶以已度人諒有同感日來迭洽接皖魯奉直豫浙各電於我大總統之仁恕慈祥決無異議所憤憤致詞者議院而已夫議院制憲之良否關係國體之安危國民痛深切膚誠難緘默今者巨變突生國基動搖較是非不如權利害權利害尤貴衡重輕因蹊田而奪牛又失情理之平蹇一指而失肩背亦非愛國者所忍出如以各疆吏之諍言與議院較則議院重而各疆吏之言輕以議院與國家較則國家重而議院輕頃者湯議長已經辭職議席諸公諒已衡乎輕重而表示機倪則皖魯等省所憤憤於議院者當不難解決此外不過一二枝節耳徐州河間闓節領袖東海正大萬流所宗尤盼我大總統不惜三徵九聘之隆儀屈任排難解紛之重寄是則中玉私心所禱祝者也謹爲國冒死上陳伏維鑒察等語特以奉聞田中玉印

●南京快信

●津浦路昨日早車未通關係張勳赴津扣留裝運軍隊

●憲法研究會電馮副總統齊省長省議會表明該會對於時局之主旨

●馮副總統辭職西南諸省督軍由唐繼堯領銜來電勸阻

●聞山東民軍已有結合出動消息

●交通部電各省國有鐵路關係國防軍事之交通至爲重要際此時局不靖凡橋梁山洞之處務請撥兵駐守

●運河工程局議定子嬰閘隨時啟放以救農田聞齊省長已准如所請

●松滬盧護軍使派馬參謀長來寗謁馮副總統請示機宜

●齊省長令財廳撥欵一千八百元匯漣水唐知事轉交義紳余樹勛辦理漣灌兩縣交界之民便河工

●馮煦電齊省長有旱災辦糶勿遭明季之禍語

●杭州快信

●本省脫離中央關係後所有各部院咨達到省文件統計不下八十餘件現軍民兩署已飭課科分別封固儲藏加意保存一時概不答復

●憲兵營長包煥庚昨派本營連附金寶華等兩員親率憲兵一連分駐武林門外湖墅鎮暨拱宸橋一帶分任巡查

●軍署昨今兩日接據甯嘉兩鎮守使及甌海趙道尹金華沈道尹來電報告政務照常進行地方安謐

●省城中國交通興業等五銀行近日存底現洋數在三百萬元以上故金融界似覺活動

●昨日市情現水已減至八角

●省公署前派委員葉如璋經辦衢縣公賑侵漁浮冒弊端百出昨由該邑公民邱秉善等晉省聯名呈控齊省長委金華道尹沈鈞業就近查辦

上海中國書局添設通信販賣部

本局現爲便利內地之欲在上海購物者起見特添設通信販賣部代客購買各種物品不獨本局及上海各書局出品之件可以函購即其餘各種物品亦可以代買如蒙光顧請即函告本局並約計所購之物需洋若干連同郵費（書籍加百分之五其餘各物加二成）寄來本局當立即購備奉上如有餘錢亦一併付回章程函索即寄 上海虹口中國書局啓 A2288

延齡丸 每包僅售銅元三枚 批發格外克己

丸風行已十載戒淨千萬人非但藥到癮除而且自戒之後飯量頓增精神頓旺有百利而無一弊洵戒煙丸中唯一無二之良劑但取價過昂究非普及之道好在本社非爲牟利因將仁義禮智信五種丸上年七月初一日起每洋向售八十粒者加至九十粒初一月半多至一百粒牛濟丸每洋可售一百八十粒朔望則每洋二百粒新出一種極靈驗極便宜每洋可售五十包價錢極便宜而其功效與協濟丸不相上下凡有志欲戒煙而怕煙之戒不盡者請費一只洋買來試試看

發行所四馬路第一台左首第二門面 分發行所十六舖沿外灘錢房子內 A1863

拍賣廣告

禮拜一拍賣

被焚木器

魯意師摩洋行 始創自同治十三年 即英一千八百七十四年

准於念二日下午二點半在本樓拍賣日前蘇州路三馬路被焚銀箱旅館鐵床子物等計此佈 魯意師摩洋行啟

禮拜一拍賣

溧陽同泰昌 遭火洋貨

魯意師摩洋行 始創自同治十三年 即英一千八百七十四年

准於廿二日下午二點在本樓拍賣溧陽同泰昌遭火洋貨 搬來西緞花絲羅綢縐紗等 藍布元布各色洋布 各色呢布 白布 紅布 夏布 竹布 洋傘等貨共計不數百色此佈 魯意師摩洋行啟 B611

禮拜二拍賣

魯意師摩洋行 始創自同治十三年 即英一千八百七十四年

准於念三日上午十點鐘在本行拍賣 間式大菜台 屏風三鐵床 車箱小扇 台床 抓鐵 裁縫架 小字 香琴及 一外國應上衣服等貨 以 木器等 此佈 魯意師摩洋行啟 B810

禮拜四拍賣

稍清烟葉及顏料

壳件洋行 始創自同治九年 即英一千八百七十年

准於念五日下午二點鐘在本行拍賣 稍清葉一百箱 上等呂宋烟 黑白鵝頭獅頭二箱 元色粉 馬頭新發明 號紅光元色一粉 以及一應什物 箱件不計 此佈 壳件洋行啟 B500

禮拜五拍賣

保得富輪船 觸礁各貨

魯意師摩洋行 始創自同治十三年 即英一千八百七十四年

准於念六日下午二點半在華順棧拍賣前日觸礁之保得富輪船 POLTAVA在馬鞍山觸礁撈起各貨計開 茶箱板一百六十箱 木塊二百四十餘箱又五十一箱 共約三千四百餘箱 霍皮 松花標十三十五三千五百箱 倉炭並炭包五六十千以及 羅散 貨草包不計 只等隨時 可看此佈 魯意師摩洋行啟

新上海出 絲光棉花

本廠發明絲光棉花色白光柔軟花朝顏用之紡織衣 甚為適宜取暖考其功效 亦甚輕便天然棉花 用之實價低廉 蒙上海各界 惠顧 請移玉 上海西門外大吉路 中廠白 林蔭 本廠 C253

造人造棉 新法棉花

奉送

數十元資本可得莫大利益 人造棉為最易實業 印刷說明書 分送各界函索附郵票 者請寄西門外 弄六十七號周穀 可也 A2310

上海福興洋行 專售織布織綢搖花做掛麵機器

上海 織布織綢搖花 做掛麵機器 福興洋行專售 龍頭河南路如意里

頭等住宅召租

新重慶路有三層樓洋房一所計三間內二廂房及餘屋 又 大單間 四里門外 一宅小租房 二廂 另 欲租者請至文克租房 如 和洋路 治德泗 可也 B402

蘇州 傅氏專門眼科

門診一元一角 出診六元五角 路遠遞加 包醫面議

寓上海北京路耕餘里內 C239

聲明

茲有許垣公先生 有斷有一司 向有高新 司因在忙敝 公司近來 公司作敝 者 不收 本處 在 銀 借 啓 聲明此 特申 公啟 C253

贈送稻艸種冬菇講義

稻艸極易種冬菇 其利其十倍 馬蹄○○ 每日可得 三輕重 種法 二百兩之 小元十八 本社 以起益○ 出版 講義 奉送 印完取五 以及 一部每 開本 章 B字 ○請 寄上海 ○北京 路 鴻郎 寄與 郵資 靜生 謹啓 A2410

Pétrole Hahn

彼德羅亨生髮香水

啟者本行經理法國利榮城維白化學製藥廠所出之最優等生髮水 該水係一千九百十三年 瑞士國著名化學博士巧亨君所發明 於西歷一八八五年以秘法提自石油 煉而成功 能添生新髮 殺蟲去垢 固髮如依法用之 日搽則能使髮柔潤光澤煥發永無脫髮之患 用法先將瓶內液搖和 傾少許於碟內以綿 搽於髮根上不久即有功效 各大藥房均有出售 上海北京路三號百司洋行謹啟

月月紅

白帶 主治 經閉 月經不調 一切婦女血症 血枯 或數月一至 或淋漓不斷 或經痛 或 血塊 血氣虧 乾血 症若冷 等症 一效能 主治 經閉 白帶 ...

必服此月月紅 成功極速 無不神效 或久不受胎 服之能 血氣充足 體質強壯 月月紅 經血功能 充足 新舊經痛 凡婦女 服之 永無血症 ...

◉每瓶一元 每打十元 上海五洲大藥房發行所

A2399

寄售同孚姜汁

今由西運到印度專牌同孚姜汁 治痛肚瀉 效驗 寄售 處 當有 銀號 路中十華三州 A2324

男女媚術

是書內容精秘 每冊郵花二十二 分購者從速 南京西街 張竹軒 署

茂生洋行啓事

本行在滬經理皇后火險公司歷有數十年之久 公積二千餘萬磅 兼理鳳凰水險 ... 一切貨物 房產 火險 ... 如蒙各界委保 請至四川路五十三號或與經手人接洽 ... 特聘沈 ... 為華經理 ...

奉送四十六版 戒煙必讀

現在鴉片禁期已滿 敝社將此書廣印分送 諸君如欲索閱 請來函內附入回件郵票二分半 即行寄奉

長及各省省長贈序嘉獎

此書係前浙江省立戒煙局局長兼技正留學日本醫學專門學校畢業藥學士 ... 良法 戒煙時生病治療法 詳載無遺 ... 各省省長刊登公報 並由全國禁煙總會翻印多部分布各省 ...

徐錫驥先生所著 為戒煙之指南

關於鴉片之害人以及戒煙之方法 ... 黎大總統 馮副總統 兩院議 ...

上海浙江路和坊對門 清新藥社謹啟

中西醫藥函授學校

第二期 招收新生

本校提倡醫藥起見 教授內外各科並有催眠術西法鍼灸 ... 以重經驗 欲知詳章及講義樣本 函索附郵二分 本校第二期 入學時暫不收 ... 畢業後可來滬實習 及本校成績 ... 上海西門中西醫院 A2408

A YOUNG European gentleman would like to make the acquaintance of a Chinese lady, who speaks English. Please apply to Box No. 97, Hsin Shun Pao.

實用工藝五千種預約通告

本書內容搜集二千餘種 ... 奉贈樣本

土趣 實用簡便工藝

實用簡便工藝 為補救社會生計困難之良法 本此主趣特聘科學專家成此巨帙 ... 各科學大家編定 ... 共計一千二百頁 預約券每部洋 ... 特價 ... 本書內容及各種工業叢書中譯出版 ... 七月底出版 ... 近來上海欺詐之事甚多 ... 本社照本發售 ... 如欲購本書者可先索樣本 ... 附郵票二分 A2401

上海世界實業社啟

另設特別班 限一月畢業 速成打字招生

本學社發明打字新法 專科十年 ... 有志者速來報名 ... 新白渡橋北乍浦路 振華學社啟

延訪文士告白

啟者敝報為養成人才起見 特設文理通俗 ... 請 ... 上海北浙江路 ... 報館啟

惠通股票公司

放收各種股票公債 ... 四馬路中市 ... 電話 ... 號

奉送滅火藥講義

敝處編有滅火藥講義 ... 山東路 ... 上海 ... 奉送

奉送不取分文 滅火

預防火災必要品 ... 家家安欲 ... 索取寄郵票二分 ... 上海西門 ...

彙司公司

男式 新到 全絲白 太陽 雨 草帽 籐帽

現交一概九五 彙司公司 南京路江西路

種冬菰獲大利

緣起 種法 利益 銷路 教法 講義 菰種 寄費 地址 附告

辦理菰業 稻草種菰 ... 本社種菰 ... 大獲成效 ...

不但退還學費 並請諸君與以最重之罰

非用稻草所種 務宜注意

六號中華農藝學社 本社試驗場

上海北市滬寧車站對面善慶里二百七十

滬海道尹批示

辨明優劣 知所抉擇

張季直先生函

上海中華農藝學社主任唐自華佈

贊助人 介紹人 等同啟

中國商業銀行授學校招生

本校因各銀行莊改組 ... 上海 ... 校啟 A199

注意 最新式烹煮用電氣

電氣烹煮 ... 廣滬西人工部公局電氣處啟

上海匯豐銀行及虹口分行告白

啟者本行收足資本洋一千五百萬元 ... 民國六年二月二十日 A2170

戒煙雪垢丹 除癮神速

大餘綢緞莊特別大減價

本號開張以來專辦各種上等綢緞 ... A2268

珠蘭香蜜

藥學士徐錫驥先生 ... 除汗斑 ... 總發行 ... 大生製藥公司

上海工藝傳習所 提倡減費 廣招學員

本所開辦以來 ... 上海大馬路 工藝傳習所啟

驅蚊法

西門樓 招請各埠跑街

異人傳授

相 滬來仙相

國民生計雜誌 第三期已出

瘴熱症 或種種發熱症

為患至速敗人體力之處與各種病無異 惟此天下馳名之神劑

(商標)

印度膽汁澄清藥

善治瘴熱症及其他發熱症其功效舉世無比倘君一試則知此種靈藥精製之功矣

中國各埠大藥房均有出售

上海老晋隆洋行獨家經理

特別贈品

攝政牌香烟贈品

議員休息牌香烟贈品

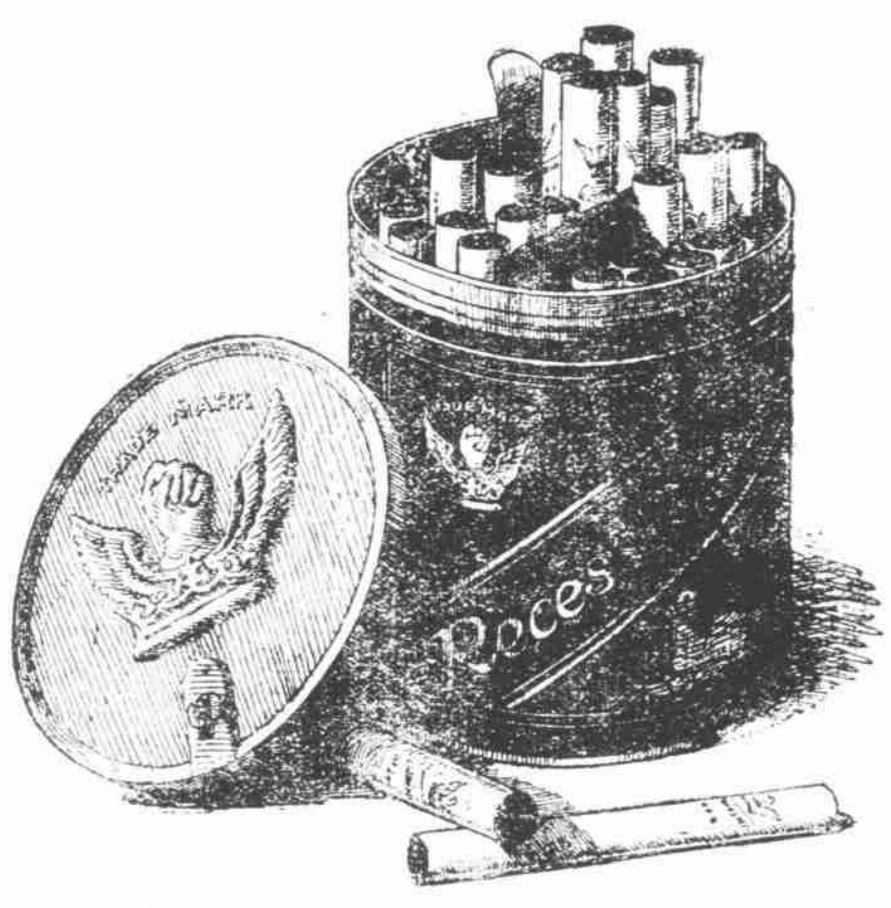

凡講攝政牌香烟一聽(五十枝)當贈絲綢旗三張凡購議員休息牌香烟一聽(五十枝)當贈絲綢旗五張

惠斯民烟公司

美生外國紙行廣告

本行自運各國名廠各種紙料歷經念載久為各界信任現雖歐戰時代所售各磅橫道林夫士紙行繪圖等紙以及各種書報印書紙料仍係陸續到申現存貨頗多其餘各紙名目繁多亦不細載惟各色文房四寶及名片卡紙等件因來貨稀少由本行規自監工督造可與外來之品並駕以副各界雅意倘如不合儘可包退回換又兼印中西文字外國帳簿…光顧請至上海四馬路五百八十五號門牌即老巡捕房對門便是 電話二四四三

經理□□承保各式房屋機器與貨物等 8244

六…號 …容粉每瓶大洋二角 老…眞 自强軒啟 1762

救急常備靈藥

清快丸

清快丸主治

時疫惡疾 卒中昏倒 痧滯痞悶 中暑傷害

腹痛吐瀉 惡心溜飲 飲食難消 水土不服

赤白痢疾 胃脘疼痛 山嵐瘴氣 船車暈眩

清快丸四大題目

一、馳名全球 二、屢々讃揚 三、一切諸症 四、治痢保康

仁人歡迎 藥品佳妙 立見効驗 濟世之寶

謹防假冒

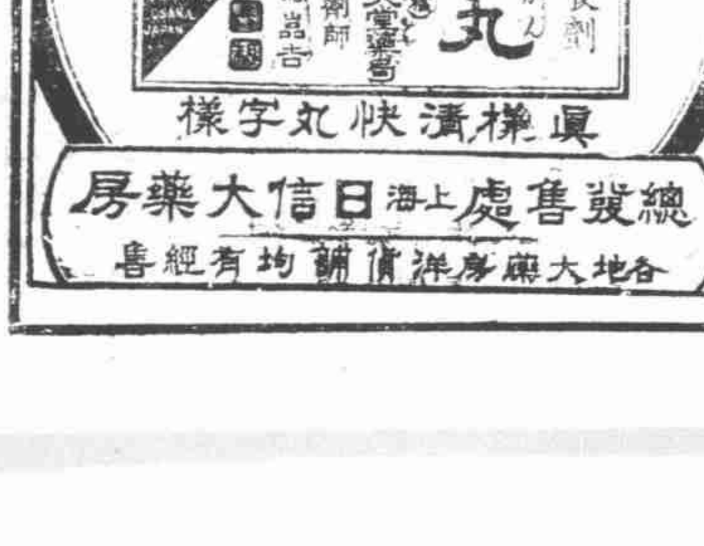

眞樣清快丸字樣

總發售處 上海日信大藥房

各地大藥房洋貨舖均有經售

百代公司

新攝遠東選手游藝競爭影片

一千九百十七年五月八號至十二號中國選手及日本國并飛列賓選手在東瀛大比賽種種技藝游泳柔術賽跑競爭分別優劣即西語所謂(夏倫配克)是也此役中華團體得有數事奪獲錦標茲已全部攝成影片本公司不惜巨資購之來華俾各影戲園映演使其營業益臻發達而請諸君鑒賞飽受眼福也 倘欲租演此片者請向上海四川路九十九號或天津 香港 等處接洽可也

高德洋行

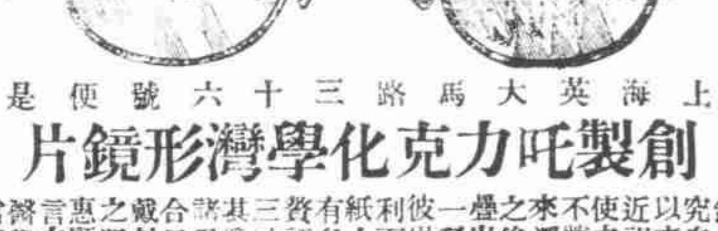

上海英大馬路三十六號便是

創製吒力克化學灣形鏡片

鑿者華人於眼鏡一道頗掛研究自敝行張幕以來半明蒙味近視老花等光使之復原光者不勝枚舉突邇來滬上步敝行之後塵者層見疊出然于光學一科殊少登諸彼岸無非係炫利而立織登報紙上豐詞揚言有名無實無用資評深得其中三味者自能明其眛鼎也故凡諸君欲配正準合目之光線而戲最優等華美之眼鏡者請惠顧一試方知言之不我欺也辭學博士費德雷華經理蔡佑網全啓 A49

功能救急回生 ◉ 方便濟人第一

中寒受暑一切感冒痧氣時疫腹痛吐瀉赤白下痢等症只用此唐製四時清快片服之無不立效如神

每盒價洋二角小包五分

如遇胸悶胃呆口苦牙疼服之亦效蚊蟲叮咬磨汗塗之痛癢即止

總發行上海中英大藥房 外埠各分號均有發售

源清則流清

神氣豪爽而仕學並長

四支活躍而財資碩茂

▲一日不可無國利民富之要劑

▲万人不可缺衛生享福之靈藥

眞是人生寸時不可離仁丹!!

主治

●中暑傷寒 ●水土不服 ●猝倒昏暈 ●腹痛吐瀉 ●時邪痧氣 ●精神鬱結

價目

▲試服包 仝五錢

▲小包 仝拾錢

▲中包 仝廿五錢 添呈洋銀藥盒

▲大包 仝五拾錢 添呈銀藥盒

各藥房均售就近購取為荷

總經理 上海英租界河南路 東亞公司仁丹部

南京鎮江常州無錫蘇州崑山…江北洋各口仝上 九時

…松江楓涇嘉善嘉興硤石長安石門 仝上

…杭州湖州 滬杭車 六時半及八時

…臨平塘西杭州紹興寧波 仝上 一時

閔行南橋 松江 大團南匯奉賢新場 川沙 周浦 徐家匯七寶 高昌廟

郵差 小火輪 民船 自行車 仝上

快遞郵件在所限時刻後三十分

八時及十一時 十二時及十一時半 七時 七時九時十一時十二時 八時三時四時六時 二點封發

要聞二

●張作霖獨立後之計畫

張作霖以日來北京議員紛紛辭職與各督軍聯絡一氣省議會亦爲一省代議機關應取同一行動以示奉省人心之一致是以招致省議會佟議長至公署令其拍發攻擊國會反對政府之電報乃該議長良心未泯婉言謝却略謂省會爲一省代議機關關於中央事宜似未便越俎電爭況我奉經數次事變均賴大帥威武得以鎮定人民得以不驚故凡一切事宜議會惟有擁戴大帥一面傳達民意以爲奉省謀幸福茲大帥所取方針純應世界之大勢議會極爲贊同惟通電一層恐人反以我爲假莫若不發之爲愈不知大帥以爲如何張氏以佟議長極意推重未便相强遂亦作罷

張作霖此次宣言與中央脫離關係純屬個人與幕僚商議決定其發縱指示之司令部則在徐州日前因二十八師師長馮德麟決定援助中央一面召回分駐各地之五十六旅兵士集中錦州趕辦戰備一面慮其掣肘立派馬瑞祿赴北鎮即爲與馮說項確聞馮氏擬守中立態度以維持治安經馬氏再三說項無效張急電告徐州由張勳以私人名義連電向馮勸告並餌以吉督一席威迫利誘無所不至再張此次反抗中央之行動吳俊陞因病並未參與馬龍潭事先亦未聞知非絕對贊成可想而知乃前日張爲示威中央計編造軍人脫離中央一覽表邀吳馬兩鎮守使簽名其上即據以通電各處謂奉省軍界意見一致毫無異議其部下號爲救國軍之一混成旅已於四日由張旅長督率先後出發聞其組成之內容爲騎兵第二營七八兩連工輜各一連機關槍一連步兵一二兩營百八團百六團第一營砲兵第三營山砲四尊野戰砲未詳由火車七十輛分班運走原擬以鄒團長雨田爲臨時司令官忽於臨行前一日晚間下令改委五十三旅旅長張序五爲司令官緣此次入京軍隊係一混成旅如派團長未免於名義上不甚相合且恐或有變故非團長之力所能鎮攝至二十師師長范國璋十七師師長劉金標現均滯留天津不即來奉前此參謀總長王聘卿來電勸告有謂諸事均託范劉面述而此間脫離關係之電已於前半日發出王氏知事不諧即告范劉中止出關昨據確息范氏曾於前日出關在錦州本部駐留一日幷未至奉忽忽回津現在其部下均將整隊出發合此時張作霖督軍雖已出師究竟開赴何處尙未明悉確不與奉天軍隊聯中亦時常忐忑故借防範奸宄匪徒爲名嚴加戒備特派馬步軍隊遊行城關內外並派偵探四出偵查藉以鎮定人心而自維其位置

●雲南聯合兩廣之先聲

滇報義聲爲滇政府言論機關於前月十七號刊有忠告兩廣陸巡閱使之社論一篇大旨謂段芝泉非眞能傾心共和者陸幹卿無爲其所愚其持論有段氏之電逼清帝退位非爲共和也爲袁氏也其反對帝制也非爲共和也爲袁氏亦自爲也當帝制未發生之時吾知袁段之間必籌之熟矣以爲今日之中國卽不啻袁段之中國段能加以反對帝制當愈能繫天下之望故特棄位以博反對之美名帝制而成功則他日之並肩王也帝制而失敗則他日之調人也卽不幸而袁氏下台段氏登台亦無異袁氏之中國也故帝制未發生而段氏先棄職矣帝制取消而段內閣出現和事老人出焉袁遭天誅段氏大權在握矣假袁氏叛國之罪於不問袁氏子孫不惟無毫毛之損傷且袁氏之修陵費伍百萬由國帑開支袁氏之運動帝制費二千餘萬由國庫開支謂非有約而爲誰其信之且段氏而果有心反對帝制擁護共和則帝制禍首宜爲段所仇矣段與袁氏之交情深厚不忍罪及其妻孥然八大禍首何以全縱之使逃爲帝制出死力之曹錕何以任之爲直隸督軍近且有起用梁士詒爲某部總長之說段芝貴爲西南總司令之議矣段氏而眞心反對帝制擁護共和則首義護國者宜爲段之同志矣何以尙薄待首義元勳仇視義軍如唐會澤則依然本來面目各上將職而不與岑西林李協和則投閒置散而不用駐粵之滇軍則任其啼飢號寒駐川之滇軍則故意撥挑之使遭狙擊以眞心反對帝制之人而私袒帝孽以眞心擁護共和之人而仇視護國元勳天下寧有是理耶陸公人傑也其爲人光明磊落忠直鯁介必不能爲段所利誘所憂者恐陸公誤信段故略揭其黑幕云云據此而知雲南於段免職一事必贊成大總統之英斷於各督軍之要求段總理復職必聯合陸巡閱使起而反對此可以推想而得者

●政爭後之粵省要聞

▲陸榮廷定期來粵 陸巡閱使榮廷自回武鳴原籍後本擬休養一二月然後來粵組織使署現因皖浙各省宣告獨立陳炳焜雖已於六月一日正式接受督軍印信然以陸使老成碩望對於大局須藉其指示以爲對付前日已致萬急電報一通請其卽行來粵翌日午間已接得復電擬於支日起程云云陸使爲再造共和之偉人對於此次脫離中央獨立各省必不忍漠視故粵人多亟盼其來

▲滇師長自告奮勇 中央特派來粵檢閱留粵滇軍專使王芝祥到粵後駐紮於海防辦事所正擬將滇軍著手改編故張開儒所統之滇軍第四師司令部從前原係設於韶州者前日已移回省城設於鎮海門舊日警察第六區署唯聞張師長對於此次各省之獨立極爲憤激已商知滇軍第三師長方聲濤面請陳督軍朱省長發給餉械情願率領滇軍兩師北誅中央正在磋議之中又聞省會及一般粵人對於滇軍出師討賊之舉極端贊成大約不日卽可決定云

▲龍濟光負嵎自固 龍濟光自各省宣佈獨立後在港用水線電與各省往來之電甚多近兩日內港地已不見龍氏蹤跡但中央既覆電不准其進京則必遄回瓊州連日據各處探告謂瓊州海口及秀英炮台現在佈置極爲嚴密砲台上新裝二十四生之大砲兩尊振武軍之缺額者亦一律補足新補之兵月餉八元觀其種種舉動確有據瓊以爲負嵎之勢因瓊島孤懸海外足以自雄大吏據報除派新編陸軍中葆藩所部第一混成旅開赴欽廉黃明堂所部二團三營開赴高雷先行擇要防堵外並擬派廣金廣玉兩兵艦前往游弋順便儎運大宗軍械前往以資聲援

▲梁士詒死灰欲燃 梁士詒爲帝制餘孽逃避回粵後匿居香港每思伺隙而動以遂其破壞共和之目的自皖浙宣告獨立後竟敢公然致電徐州請張勳相助並允代爲設法籌畫軍餉又陰派心腹林某李某顏某分往南京直隸各省運動有友人在香港親見梁氏面容大有得意之色不如從前之頹喪且聞其每對人云此次聲勢浩大終必將黎總統推倒云云其處心積慮於此可見矣

●魯省獨立聲中之金融與路政

山東戒嚴司令部爲維持地方治安及市面秩序起見以金融之流通非現款不足以維持而商業繁盛之地每因軍事吃緊之際致令貨幣流出而金融之恐慌遂以發生故昨日由馬總司令通函各大銀行商號凡因業務之經營携帶現欵逾千元之額者不得出境藉資流轉以維持金融又以濟垣自兵事發生以來各處市面雖未現何種恐慌而中央中國銀行紙幣價格忽爾暴落影響所及致此間中國銀行每日持紙幣向該行兌現者異常之多昨由司令部派兵把守該行門首並由軍署派員監視無論何人持紙幣兌現者每次不得逾二十元之額乃有某甲每次持二十元之鈔票連去三次被守護者認明當卽捉去尙不知若何發落也

督軍公署日前接到交通部來文二件(一)以各機關人員因公往來掛欠各路車價無法清理至今呈請列銷等情係改革之初特別辦法祇能斷理一次以後不能援例俾資結束定自民國五年一月起除軍事運輸仍照向章辦理外所有京內外各機關掛欠車價分別咨催各機關照付卽在各機關核定預算臨時費內或經常雜費內開支以清欵目以上兩層係對現欠車價之辦法也嗣後各機關如有因公乘車所需車價均須查照財政部呈准通行因公出差旅費規則由出差人員臨時分別支給應交通部可免清理帳欵之困難此對將來應付車價之辦法也至回疆伊黎塔爾巴哈台阿爾泰烏梁海青海等處由蒙藏院呈准備車者均應由蒙藏院函致交通部轉飭各路照備以歸統一此項車費暫由各路先行記帳事後開單由蒙藏院照付亦在核定臨時費內動支爲要(二)以京奉津浦滬甯隴海廣九正太道清各路均直接有借欵關係卽京漢京綏等路亦均間接有借欵關係因應付偶一失宜交涉紛紜自辛亥以來雖迭經軍事發生而對於交通事業均賴與維持惟旬日以來迭接各路局急電報告某站某站被某軍扣留貨車若干某段某段有某軍隊監視路員不能自由某處某處車務進欵被某軍截收等情文電告急紛至沓來查各路貨車所以供商業之運輸向以資本束縛車輛均苦不敷應用倘多數車輛突予扣留則商貨停運人心動搖匪影響於地方之治安而車務營業損失過鉅尤易啟借欵公司之干涉路員站役中下者爲多其智識原屬有限軍隊一加監視則疑懼交並咸有戒心服務不能自由其黠者或因緣以爲利加以師旅所至往往强迫開車其危險尤不堪設想至各路車務進欵向皆備債務上付本還息之用逐日收入卽逐日交存借款公司所指銀行收帳絲毫不容假借倘被截收則債權者立加詰責應付爲難查本年借欠各欵總額達四萬六千餘萬元以上每年入不敷出約在一千八百萬元左右國人皆知所有營業進欵均係列入特別會計絲毫無活動之餘地亦卽絲毫不能移助政府他項支欵之用事實具在不難覆按故以上諸端有一於此於交通命脈危險實不堪設想維持交通事業爲本部對於國家惟一職責無論新政府何日成立本部負此職責總求爲國家保全交通命脈務希嚴察維護將上述諸端概予設法免除其運送國軍需用車輛時局未解決以前儘可隨時知照各該路局統籌備掛以應軍需其配掛車輛排定時間調撥空車經收站欵仍請委之該路局以明責任俾免政令歧出反致延誤此外關於郵電各局本部對於時局問題一本公開態度斷無從前檢查扣留之惡例亦希通飭所部力予保護俾不至略有阻滯交通等因閱公署據此已轉令戒嚴司令部及軍民各機關一體遵照矣

●風雲擾攘中之湖北

▲岳州吳光新之自擾 岳州爲鄂湘交通門戶地處洞庭之北與鄂之蒲圻連界卽無粵漢鐵道交通亦爲至鄂之通道中央設長江警備司令於此蓋欲伸張北軍勢力於長江上游也現鄂湘並未捲入獨立旋渦吳光新司令竟敢以孤軍在岳宣布獨立湘屬之臨湘石門湘陰鄂屬之蒲圻嘉魚等縣因原駐有吳軍現均被劃爲戒嚴區域所有地方行政司法財政交通金融各機關一概派兵監守强迫歸其管轄與鄂湘二省督軍省長之治權大有防碍鄂督王占元並未獨立深以吳之行動爲不合法業已派員前往交涉詎吳又擅提各縣公欵並截留寶塔洲沙市等稅局解欵充作軍用且擬派所部一混成團假道武漢乘車赴汴會同張敬堯趙倜諸軍北上聞王督已專電責其擅提稅欵並阻其運兵請湖北幷未獨立不能任該軍假道現在時局已有轉圜之望不宜同室操戈致召外侮尙不知吳氏是否肯就範圍刻武蒲鐵路已歸王督派軍設備必不准其乘車前來或謂吳氏有逼迫鄂省獨立攘奪軍權陰謀若然則未免太不自量現聞湘督方面亦派員與之和平交涉只許其駐兵岳陽其餘各縣均不得駐兵戒嚴吳置不理湘中諸將多爲憤憤恐將釀成禍亂也

▲武漢商會電請調停 武漢地處中心此次所受各省獨立影響實非淺鮮前日兩總商會董事徐榮庭殷友于俞清臣等目擊近狀咸抱杞憂特公懇王督軍力任調和早圖收拾王以力不能勝辭總推於馮王張三方面徐等不得已乃以兩商會名義電致南京馮副座北京王參謀長徐州張大帥新其調和原文云變故紛乘憂患未已報章喧傳殊駭聽聞商等目擊時艱因謎法治但念國家關係首在商民一經武力勸搖勢必金融復慌交通梗阻內訌外逼何以爲生現鄂境僻災旱象已成禾苗失種顧慮方殷更不堪以積苦餘生益增危迫務求俯全大局調釋雙方迅速解決主張和平以消隱患而安人心

▲教育會長電勸退讓 鄂省教育會長梅寶璣前年項城稱帝曾組請願勸進團茲聞有張勳領銜電逼總統退位之說又電京勸退其文云北京大總統均鑒頃見本埠各報載閩浙皖豫陝奉魯等省已宣布獨立無任驚駭各省獨立理由是否一致雖不可知大概不離乎總理免職總統違法者近是寶璣早深杞憂前己電請鈞座於萬難維繫之中妥爲設法維繫不圖電將達而局已破總理應否免職總統果否違法在太平無事時原可從容坐論今則才成問題近六年來迭經變亂民生塗炭國本動搖初賴清帝之一讓繼賴中山之一讓終賴項城之垂讓而實志以沒幸得轉危爲安今又發生此變國處旋渦民居危幕伏思鈞座救國救民本諸夙志權利思想不容絲毫匪但寶璣所深知亦爲天下人所共見乃者誤於左右激而至此鈞座瞻前顧後必當有以自處將來國基固民生安而天下人論鈞座之德當必不在清帝下也寶璣夙荷知遇竊其狂愚敢貢芻言未必有當倘別有良法足挽狂瀾則接與之言猶之河漢維鈞座察焉梅寶璣叩支

●兵匪交困中之安徽

倪嗣冲屢催各屬解欵以濟軍需奈屢催罔應刻已派專員前往守提並派軍隊同往以示威強各專委率隊出發已有望江桐城貴池合肥四縣矣不料貴池提欵員黎振明乘坐民船用小輪拖帶行經中途纜索忽斷以致全船覆沒是役也計淹斃兵士一名隨從二人餘皆遇救得慶更生司令部比發該兵士撫卹銀一百元並合撈尸從豐棺殮

皖省直接中央之欵計煙酒公賣費印花稅各稅關大通督銷向係匯解大部今倪嗣冲以皖省脫離中央關係卽將各該欵截留留作皖用特電財政廳調查該欵現存實數造册呈報倘各該主任有私解中央情事定以軍法從事

阜陽縣監犯反獄現已聯合土匪固結不散渦陽土匪暴動現亦閉城請兵人禍天災相逼踵至(紀昨報)不料鳳台蒙城舒城泗縣等邑亦有不靖之象謠諑滋甚但願不成事實也餘俟續聞

皖督務處秘書長易迺謙日前赴蚌旋電皖垣謂不日歸來其任務暫由秘書吳子健代拆代行詎易處長昨忽來電又謂因事赴京所遺篆務卽由第二科長周之潤署理說者謂易去如黃鶴矣

安慶總商會昨電張勳倪嗣冲略稱皖因戒嚴金融驟緊兼苦久旱人心益惶銀行發行紙幣甚巨異常恐慌敝會雖經維持無如皖素瘠苦點金乏術乞速予解決政局俯賜維持市面毋任追切待命云云聞政務廳長亦電達倪氏維持金融尙未得覆今日又邀集本城各機關長官會議注重地方治安金融維持不卜能達到目的否

●贛省火藥庫爆炸證實

南昌於三號十一句鐘時德勝門外忽有巨聲起自芝麻田相距不遠之處一時全城震驚因黑夜不能證實何事次晨赴德勝門外實地調查始知係距城六里許之董家窰(又名豆芽巷)地方天竺廟內所儲軍用火藥忽然爆炸所致茲將前後各情形分別詳誌於下(原因)該廟地處鄉僻廟內專儲軍用火藥多係前

張新綫染工場
新發明 各種 美 ... 絲搶線緞 線羅緞 洋紗線呢

始創 治風濕 眞正熊油虎骨百 ...

極靈 治牙痛

屢試 獅瘡癬

上海河南路抛球場首

君 成功 請 四種最 ...

清時所存 本月來雨水甚多 尤以前日竟大雨終日不止當此 夏令亢陽時候火藥受燥受濕相激遂致爆炸 而不可收拾 (情形) 夜間十一句鐘時 微風細雨 該管 警察五區二分駐所正帶班巡街 忽見 西方紅光一道 正駭異間 一聲霹靂屋瓦紛飛 心知有異當即由巡官 李炳霦帶警加意偵查 至三句鐘始悉係該廟火藥爆炸 當即用 電話通知城內 警務處閻處長 即據以 報告軍民兩署 一時軍警均加班巡查 蓋因 夜深入靜陡然發生此事又不能得其眞相故 不得不嚴加戒備也 (死傷) 該廟駐紮有省防礮兵營兵士 一排 計十四人 在內以資防護當爆炸之時 排長宋觀政及兵士十人 已在內 睡熟遂被炸斃 其在廟外 値夜守衛之兵士四人因嗅得硝火氣味 知將發作立即 拚命狂奔 約距百餘步而已霹然一聲 廟宇及廟內十一人 內有 看守一人 均已成爲灰燼 奕此四人幸 稍距離 雖未炸斃然已 頭部胸部受重傷 一息奄奄不省人事仍不免有性命之虞 惟有 一兵士因是夜腹泄當爆炸時人在 野地出恭得免於難事後 由齊師 長派人 至該處勘驗情形 並令將炸死各屍尋出 掩埋 至該處時但見有 棺木十一具橫陳瓦礫之場 扒出各屍無一具完全者 或 炸成 數段 或已 成碎塊 或有頭無身 或僅餘 下部 亦不能辨其爲誰人 惟排長徐觀 政屍 因於瓦礫中見有 軍服上之銅扣子一枚 遂即作爲徐屍 惟身手已炸去其廟宇一所 磚瓦木柱皆 炸成粉碎 但見滿地木屑如落葉然 約深五尺寬二丈餘 當時 離該處數里之家 亦有木屑瓦片飛至 又自 出城沿途牆壁震壞甚多 今日前往觀看者絡繹不絕 惟彼 被炸之零碎尸身 腸肚狼藉 種種 慘狀誠有令人不忍一刻覩 者 (報告) 該管警署今日前赴該地勘明 後即將各 情形報告警廳 略謂 三號晚十一句二十分鐘 時微風微雨之時突然東西方紅光發現 大雷砲轟聲震驚數十里之遙 聞此轟聲恐眞有故當即 督巡官李炳霦備班長警于轄界 內四圍 梭巡 幷加派長警四處偵查 旋於 三句時 據偵查之長警報告 查得 董家窰地方天竺廟內原儲蓄有軍用火藥 幷駐有 省防 砲兵營兵士一棚 不知 火藥從何爆炸乃炸斃該營一連二班長 宋觀政 一員及 兵士看守共十一人又炸傷 兵四人 天竺廟 木石等物俱被炸散 無數無蹤 附近民屋均被炸震壞門房瓦片幸 未炸傷人民 各等情據此署員於今晨 (四日) 前往視察所有 炸斃官 兵及看役均經該營收殯 幷將 受傷兵士送往醫院醫治查董家 窰天竺廟距署 所轄界約計三里餘路 是時火藥爆炸界內 人民就寢者多被驚醒而未寢者雖多倉皇 幸未發生事故安靖如常

●東報之梧州短簡

上海東文日日新聞五月三十一日梧州通信云 陸巡閱使 尙在武鳴遭養子 貴福之死大爲哀痛 近致大總統電文有 願率國人力護憲法 以爲中央之後盾 等語大有中國興亡在其雙肩之槪 由南寧至武鳴 約一百華 里現在 修改道路道旁均植樹可通自動車

新廣東督軍 陳炳焜二十五日由 柳州至梧州 已赴廣東有電致陸巡閱使 內容未詳

●西子湖邊政聞零拾

▲吳炳湘比張勳爲李文忠 軍民兩署昨接吳炳湘來電 謂目前國勢呼吸安危盡慮所霽至深佩仰定武早奉 明令來京 共商國事復經各帥公推羣喁喁雲霓盡企幾昔庚子之役 李文忠 以全權議和 遂爾大局 立定今 所期於 定武者何以異是 本日已奉電十鐘由徐起節即至津 小住一二日當即到京 各界歡迎都已籌備特聞

▲電告屬官解決大局辦法 楊督軍齊省長昨日通電省外 各屬官云 嘉興王鎭守使海門顧鎭守使蘭溪麗水陶區司令鎭海砲台官外海內河兩警廳四道尹餘杭安吉上虞臨海衢縣永嘉各警備隊統帶日來各省出發之隊均集近畿京軍亦均通電宣示一致 張紹帥陽日晨已 率隊起 程入京 按照原議解散國會重 定憲法 另組內 閣肅清僉壬四 大主旨 作正當之解決大局不日可定恐未周知特此通告以資接洽

▲蘇議會查究捏發電報 軍署昨准江蘇省議會來電 謂魚電悉 本會並無蕭電致浙獨杏審局又無此項電底不知何人冒揑 是否郵代乞向杭局根查 幷將原電錄示俾徹查請究 至本會主張務求地方治安並未 妄談國事 謹以附告

※蘇省要聞※

●徐州消息之別報

上海東文日日新聞徐州通信云 張勳與宣布獨立之各督軍 意見不合 張之主張各督軍多表示反對兩不相下故省區聯合會遂天津 而有參 謀總處之發現 張知該機關由各方面湊合而成 內容極爲複雜不久必見分裂 遂不願與聞其事 該機關現已起內訌

徐世昌 李經羲 梁啓超湯化龍 等昨日 先後來徐 張勳爲筵款待 首席爲徐世昌 餘如李經羲梁士詒梁啓超湯化龍楊度薛大可周爲光顧鼇阮忠樞夏同龢惲毓昌張文生李慶璋 均列席 至席間所談何事外人不得而知

楊度極 端主張復辟確被天津 參謀總處逐出 前日與 薛大可 顧鼇 二人由天津至徐州 張勳以婉言勸慰 三人擬在徐勾留

廣東之龍濟光 昨日派參謀 周某至徐州 與張勳接洽一切

●甯事摭聞

江浙爲 唇齒之邦 自 楊浙督宣布獨立後 一切交通 多生障礙 馮副座連電齊督勸其取消獨立 因楊置之不答 昨委 李顯謨參謀馳浙疏通

西南各督 軍義憤難 平將出師 聲討倪氏 幸馮副座 從中力阻 去電勸其緩議免在危急中再牽動外人干涉政局

此間市面各商業深慮 重蹈癸丑覆轍 無論何項交易非現金不可 若搭配外省紙幣甯可作罷如交通浙省紙幣近來行使頗形棘手

軍政各機關辦公人員因月薪 搭發公債三成 遂來多有願半價求售 聞旅甯僑商收買者不少

上海衣周塘築路經費乏欵 維持經省會一再討論以 此路毗連淞滬 關係國防頃已籲陳利害咨請齊省長電部 迅籌的款積極趕築 以杜外人心生覬覦

商會已 向省署移撥 二十萬元 維持市面 開會蕭蘇錫因此款仍不濟事昨謁齊省長一再力商請再續撥十萬元 以資周轉

●潤州短簡

駐鎭十九師師長 楊春甫 現已接到馮副總統辭職電報幷令 嗣後稟呈事件 不得再用副座名義

丹徒紳商學界 周彬文等三百 六十人 昨將現任商會總理 吳澤民 各項罪狀 十六條 用函宣佈 於鎭埠各機關及南京軍省兩署全國各處商會 欲其辭職

總統府顧問 徐寶珍 日昨 由京請假來鎭 今在本宅宴請 軍政 各要人

徒邑省議員 蔣士杰朱翼雲張鹿鳴 等三人因奉省會電催均於昨夜 乘車赴甯

鎭江警局 自甘警佐辭職 後尙未有人接替茲聞有委 沈某補充 消息

駐鎭 江鯤砲艦 日內將 他調

鎭紳 白某現禀請縣公署 添築 馬路兩條 以興商埠業經批准 派員丈量

鎭江各 典商 今接典業公會函知謂 當票一元起貼印花一節 現已由財政部批准仍由本年七月一日起展限半年 至十二月底截止

鎭江 商團副會長 王少欽 君前月 病故 茲邑紳 楊振聲 等定於 本月廿 一日 在商團事務所 開會追悼

●吳門新紀事

▲水警保護治安 水警第二廳長 趙雲生君昨奉省令略謂皖魯等各省宣告獨立純係爭論憲法不日即可轉圜凡 本省屬員 宜維持秩序 保護治安 爲宗旨務須持以鎭靜嚴禁浮言免滋紛擾靜候解决 各該廳員非經呈准不得擅離職守惟查 本省區域 遼闊伏莽未淨水上 治安尤關緊要 若不嚴予巡邏難保不無乘 間造謠 藉端搶 刼擾害閭 閻情事 合亟令仰該廳長 即便遵照轉令各該專分署長一體遵照

▲電令保存關稅 昨日蘇關 楊監督 奉到財政部來電 略謂 値茲政局擾攘之際財政關於國家命脈况海關稅項尤 關抵償洋欵 萬不能 徇情 移挪 非經部令 准撥不得 擅 自動支云云 楊施兩監督 奉電後當即遵令保管矣

▲軍費最關緊要 胡財政廳長 以各省紛紛不靖本省防務不容稍懈 軍費最關緊要 所有省立各學校 廳領欵項 一律暫行緩發 餘出欵項儘先 發給軍費 以濟急需茲蘇垣省立各校於經費上頗覺爲難云

▲警廳分期會議 蘇警廳長崔 怡庭 君於昨日上午十時 召集五區警正警佐五隊長 以及各科長督察長警官 等 蒞廳會議 籌商防範方法並令各該官長嗣後每 逢星期一 四兩日 到廳會議一 次 如探有他項緊要消息須隨時報告以資消息靈通至 各區 巡官 於每 星期之中亦應齊集各該管區署會議 一 次 以資接洽 一切云云議畢散會時已鐘鳴一下矣

△蘇州通信▽

▲忽發焚如 六月七號淸晨三時許閶門外新開河橋頭橫街某江北人家不知如何起火立時冒穿屋頂火勢四竄延及隣右某柴行及小酒店等數家各處水龍社聞警到場灌救警廳消防隊長亦督隊驅龍出城始得撲滅共計焚去房屋十餘間至此次火警時在半夜究竟因何起火即起火之家亦不能深悉故外間有匪徒縱火之謠聞警區現正在調查云

▲營官更動 駐蘇兩浙緝私鹽捕第六營長婁子雲自蒞任以來政聲平常茲由蔡統領與浙江乍浦尖山第十營殷營長互相對調當經婁君赴浙先將第十營務接篆任事即與殷營長聯袂來蘇於前日(六號)將第六營篆交由殷君接管而殷蒞任甫及一日適經蔡統領令將第十四營營長朱朗庭撤任遺缺即以新委之第六營營長調充至第六營缺以統部車嗣官長升任其副官長一缺則以某副官升充遞遺副官開有稽查丁錫豐繼承之說

▲匪徒掘坟 蘇鄉滸墅關北白雰山一帶遠年無主荒坟甚多竟有棺柩已經暴露而無人顧問者日前有匪徒潛至該鄉將棺數十具盡行刨開所盜何物不得而知事復該處鄉人聞知互相推測咸稱此必盜取骨殖另有作用前日又有與該處相近之横涇上地方古墓亦被匪徒挖掘將棺刨開盜取其中物件而去該處董事聞悉往查情形以匪徒掘坟盜棺爲法律所不容特具禀吳縣知事署請求勒明嚴緝匪徒究辦以儆凶暴一面函請蘇城保墓會設法保護

△無錫通信▽

▲德工程師來錫 錫邑西門外振新紗廠近聘上海西門子電廠工程師德人高翕爲該廠工程師須常川往來滬錫特由駐滬荷總領事函請上海交涉員朱兆莘發給護照已於昨日(八日)下午快車來錫先期由朱交涉員函知縣署故朱知事已令警察一二兩分所派警保護

▲道尹慰留知事 無錫縣知事楊夢齡前接吉林太夫人逝世噩耗當即分電蘇常道尹南京省長請求給假回籍成服除經齊省長准假一月外昨王可耕道尹覆電云頃接郵電驚悉伯母太夫人仙逝不勝駭悼値此爾市繁劇時局變更輒行離任地方恐受影響已電請省長飭緩離任仍請勉抑哀思俟時局稍定再行去職爲盼

▲啟征上忙銀漕 縣署應徵本年上忙銀漕已定於六月九日設櫃啟征遵照省定每兩折收銀幣二元五分並帶百分之五手數料一角二分五厘限自啟征日起於兩月內全完如有逾限者加征二十分之一再逾續限兩個月統加十分之一業已出示通告俾週知矣

▲調查繭行保險 鮮繭上市各繭行均保有火險尤以上海公平洋行經理之保險公司爲最發達此次大洋橋乾餘繭行及周新鎭裕昌繭行綏市橋大綸繭行均在該公司保有火險於烘繭時均遇火災當即專函報告該公司旋由經理英人何德君來錫寓居新世界旅社分往各繭行調查後以損失甚微當即如數賠償

△松江通信▽

▲懸保被控 楓涇一保十三圖地保陸懷雲因平時違禁包賭逼醮寡婦並於年終時假做壽爲名邀同外帮著名賭棍開賭抽頭久爲合圖共憤近該圖內有寡婦范沈氏者自前年夫故後旋於去臘與同圖鄉民范琴舟姘識即有身孕於正月初旬正式輔醮奈該保以琴舟所送陋規不能滿其慾壑致又誘騙該氏輔嫁與范友徐爲妻經該保作主於本年正月十三招范友徐入宅結婚即由友徐以六十元爲該保壽誼該保以所需閭支非區區之數可了是以又一再婪索而友徐本無恒產因此憂急病故該處公民陳汝潮等代抱不平列舉罪惡訴請縣署革究奉批令楓涇警察分所長尹伯華撤查豈知該保與警察分所中人本有聯絡故該所長查覆之文一味袒護且以陳等爲揑名評告現在闔民已决定訴諸省道兩署似有不達目的不止之勢

▲土案詳情 泗涇鄉富戶馬九成前向土販朱曉臣購買大土半只議價未成爲地保趙虎濤所悉突行刦取交於官中汪啟廣汪官中交於自治委員張懋祺張見有隙可乘即僞囑地保轉告馬九成謂出洋二百元即可了事同時又有商董吳雪齋聲明劉區員培芳亦不可無潤馬九成小心惴惴即遵命以二百元壽張等五十元壽劉區員朱曉臣自知販土干禁亦託其房東許守型團總向張緩頰許本與張等沆瀣一氣者遂囑朱亦出洋一百五十元了事事後張等享之泰然不料事機不密爲該鄉鄉民某君等所曉悉遂各繕公函詳遞松江縣知事署因循多日張有事至松當經知事示以某君等原函詰其有無是事張力辨其無唯言確有捐款二百元係有人捐充修理義塚並非藉土得賄知事遂謂爾可將事由報告明白以便派員查覆爲爾洗刷張連聲唯諾而退回泗後遂囑其次子錫熊草就一稟大意謂(某月某日張委員汪官中吳商董劉區員等正在某所籌議修理義塚適由許團總到來具言有朱某捐欵二百元可作是用以是遂發生謠言)云云並預定俟查員來時即聲言此款係朱某爲母之壽儀所以移充善舉現該禀已上查員將不日到泗未識果能明白澈查否

△嘉興通信▽

▲苦旱中之好雨 禾城患旱已久港渠俱已乾涸農田將成赤地亢旱景狀直爲十數年來所無方擬禁屠求禱寶沛甘霖詎知天公倣美已於四日起沛然下雨五日以來雖小雨濛濛而河水已漸漲至半尺左右種植物之枯槁者已有回生之望而早晚稻禾布殺插秧又省知農力不少有裨農田殊非淺鮮一般農人無不喜形於色謂好雨及時不礙民生咸默感上蒼之恩德不止云

▲請免水利經費 水利經費係經省議會議决於本屆上忙地丁銀內實行帶徵現地丁既已開徵該項經費遂亦遵令徵收現悉禾民沈善鈞等以禾邑迭遭災歉民力凋疲不堪本屆地丁銀內除正稅外已附徵歷年統積若再加徵水利經費是又多增一重負擔民力何堪支持因特公呈縣署請求據情轉請省吏免予徵收斯項捐稅以蘇民困不知省中大吏能否洞悉民艱准如所請也

▲發給退伍年金 嘉湖鎭守使王悅山現奉楊督軍訓令本年退伍官兵等年金年俸准於六月間給發故王使特派參謀官夏樾爲嘉屬給發委員副官上官仁恩爲湖屬發派委員分赴各縣按數給發昨已出示布告令各退伍官兵等於規定日期內携帶各項憑證向原籍各縣領取不得自悞日期致抱向隅茲將兩屬給發日期誌錄如下嘉屬嘉興縣(六月十五日)平湖縣(六月十八日)海鹽縣(六月二十日)桐鄉縣(六月二十二日)嘉善縣(六月十六日)湖屬吳興縣(六月十五日)德淸縣(六月十七日)

△甯波通信▽

▲鎭守使不利輿論 甯台鎭守使顧乃斌君對於此次浙督宣告獨立頗似盡力贊甯一般軍士傳係顧鎭守使力任疏通故倍遭輿論痛詆茲聞此間商學界中紛紛致函該鎭守使責問何事肯從獨立語氣俱含諷刺其中孫某一函謂軍人雖以服從命令爲天職然上官命令與中央命令宜加熟思而審處似不應見小利而遺大義着於官迷云云

▲小百姓米貴恐慌 甯郡米市較前半月已提漲十分之一探其原因有三種一爲滬杭宣告獨立所影響二因商市恐慌銀根奇緊三値農事正忙食米銷路大暢故米價提升惟近日一般小百姓旣愁銀根緊急費用乏絕又憂米珠薪桂糊口維艱懷楚悲慘之景象大半謂浙督軍有以賜之云

※江蘇高等廳公布※

江蘇高等廳布告第二十九號

爲布告事案據律師石世鏞寶宗周劉翼芳高鼎龔英宋鴻鑫黃啓英錢維鎭吳理堂劉銘度沈頌塤吳炳鏞謝樊鈞承文翰萬維瀚宋銘勳金猷琳吳起鳳尤祖沅宋銘鎏徐良陳不先徐均壞龔維城汪鑾寶席裕昌李方煦盧興原梅華銓陸言揚王之棟寥鵬程應鴻阮伯羣嵇作松包瀛星逕律師證書各一通登錄費各二元請予登錄並均聲明在本廳管轄區域內行使職務等情到廳據此卽經先後轉呈 司法部察核在案茲於本年六月二日奉第四六二三號 指令內開呈均悉律師石世鏞寶宗周劉翼芳高鼎龔英宋鴻鑫黃啓英錢維鎭吳理堂劉銘度沈頌塤吳炳鏞謝樊鈞承文翰萬維瀚宋銘勳金猷琳吳起鳳尤祖沅宋銘鎏徐良陳不先徐均壞龔維城汪鑾寶席裕昌李方煦盧興原梅華銓陸言揚王之棟寥鵬程應鴻阮伯羣嵇作松包瀛等三十六員請予登錄均照准此令等因奉此除登錄律師名簿並函請高等檢察廳查照暨訓令甯滬兩地審廳知照外合仰該律師等遵照仍俟加入律師公會後再予執行職務並將入會年月日具報備查其呈驗之律師證書仰各來廳具領此布 中華民國六年六月八日

※時評※

●天壇 (抱瓢)

天壇爲勝朝舊蹟共和後議員諸公愛其嫺靜於此草憲法爲天壇留一紀念今茲政爭兵戎相見復於此駐兵是又後日之一紀念文士武弁先後賁臨均爲斯舊蹟一破其岑寂吾爲天壇幸

乃天壇憲草未爲舉世所愜日久不獲奏功第一次紀念難遽許爲吉祥今則同室操戈藉此憲草爲政爭中一種媒介品致嫺靜岑寂之區亦見戎馬之跡第二次紀念益屬不祥是又爲天壇之不幸

民國數年來不幸之事甚多無怪天壇亦難幸免於旋渦中也

洋紙特別批發 本號專運各國洋紙推銷各埠零躉批發特別從廉如蒙惠顧卽班奉 上海河南路東棋盤街口 電話三七八六 協昇紙號啟 A1847

靈仙草追風袪濕藥酒 驗品

法根齲 速

藥奇 驗

義彰商 堂書藥 房啓

欲富平 讀 出版書

合購分購均可隨便 上海廣告部 申報館

中國獨一無二頭等肥皂出現

本廠專辦國產材料督造頭等肥皂雙刀牌塊皂衛生香皂均極精美並創製各種肥皂…

上海太古火險公司

於中國通商各埠及內地均有分號…

上洋二馬路八…

氤氳至寶丹

此丹補身種子為第一靈藥妙在外施瞬息功有…每瓶一元…

中華國貨

◉居家必備旅行必帶防疾衛生香味優美

大盒每角半 小盒一角 樣包五分

靈丹

前列各症即取此丹服之立愈

中寒中暑 上氣上痰 吐瀉交作 服悶不舒 赤白痢疾

風熱咳嗽 傷酒傷食 暈船暈車 頭腦覺痛

胃脘發痧 水土不服 一切時疫 痧氣

上海總發行 中英大藥房

外埠各本分號均有發售

DR. L. HARRIS'S

ALTERATIVE MIXTURE

"606"

花柳毒門內服聖藥

六零六

此係美國著名醫藥學博士哈蘭士先生所秘製為世界最有價值之新發明專治花柳毒門風濕骨痛瘰癧癰疽癬疥瘡瘍以及一切血分不清並論外症內病均極相宜

價每瓶大洋一元七角半 每打十七元五角

總發行所上海石路太和大藥房啓佈

本外埠各大藥房均有出售

開灤礦國產

啟者敝礦所出煤槽九槽林西等塊五統煤煤屑種種早經名震震字毋待贅述而焦炭一項分有二種一曰頭號焦專供鎔鐵之用一曰二號焦不但各爐用皆合宜日可供諸廚灶幸蒙同脫惠顧無任歡迎之至

上海開灤礦務局特白 8216

哮喘氣急平安錠

哮喘一症不絕其根有感即發受累不淺本藥房製此錠專治各種哮喘痰症氣促危險等腑妙在補肺不金降火不寒滋損潤肺補虛痰意盛發之時隨立合服二三錠永刻喘止氣平得不再發此方當自異人非尋極方藥可比難藥重之症亦能之到病除治愈眞人不可勝數奇百發百中之瓶方也定價每一元

上海河南路七號義商彭壽堂藥房啓 A2385

交易注意

啓者敝行分南北各埠支店甚多惟所有購辦貨物及來往銀兩揭借等事概由香港總行當管理至於日用什物亦均發現款並無賒取街外貨物如有輕信無論經手者係司理人或半總伸俱係歸個人名下交易與本行無涉特此聲明廣東香港廣生行有限公司總行啓 A1845

請試雙妹老牌衛生要品

雙妹嘜生髮油

▲大號每瓶四角 ▲二號每瓶二角半

▲三號每瓶一角半 ▲四號每瓶一角

雙妹嘜花露水

國貨妙品

諸君請試

雙妹嘜玫瑰牙粉

保髮香水

安六每瓶一元 安三每瓶五角

本行電話四千零六十九號

總發行所上海南京路棋盤街交通路廣生行有限公司披露

商務

外國匯票

六月九日各國匯兌價如左

英國電匯 三先令七辨士五
英國即期 三先令七辨士六二五
又四個月 三先令七辨士七五
又銀行買進 三先令八辨士
又四個月 三先令九辨士
又銀行買進 三先令七辨士八七五
又六個月 三先令九辨士
定貨四個月 三先令九五
法國電匯 四法郎之二五
又四個月 四法郎之九
美國電匯 零分之八十
又四個月 百分之八半
印度電匯 一百八十六兩
又上海合洋 二百十元七五
東洋電匯 八十六元
以上海合洋 二百元
香港電匯 五十元
以上海合日幣 百九兩三七五
香港 六十七兩
以上海合港洋 洋百七元二五
荷囒電匯 百〇七元五

金市

六月九日收盤之價如左

▲昨為星期六大條遠期又長一二五先令倒跌六兩遂...價大條期標金行情七兩間最高價二百十八兩六錢至最低價二百八兩赤金每兩小刻一收盤價每兩跌去錢五錢現銀...錢...許...東匯日幣每兩九錢八二先令...仍發現貨標金每條二百八十元...

現沙足金 每兩二百八十七兩
恒孚赤金 二百九十四兩
又條金 二百九十三兩
銀樓收進飾金 每兩二百四十三元
又月份標金 四十二元五角
七月份 二百四十元零五角
又早收盤 四十八
補水 二百八十七兩
現貨赤金 二百九十三兩五

銀市

六月九日金融市價如左

銀行掛牌拆息 三分
大條銀 三十二...七五
銀樓飾銀 每兩一元六角半
恒孚飾銀 每兩一元六角

錢市

六月九日北市錢洋拆息銅元市價錄左

英洋 七錢二分六
龍洋 七錢二分七二五
洋拆 三分
江南小洋 六錢三分六
廣東小洋 六錢三分五
銅元 一百七十九千八百文
▲以上係上午之價

英洋 七錢二分五三七五
龍洋 七錢二分六二五
洋拆 二分
江南小洋 六錢三分六
廣東小洋 六錢三分四
銅元 一百七十九千八百文
牌 一千三百文
錢 一千二百文
衣 一千二百文
角子 一千五百十文
貼水 十七文
▲以上係下午之價

股票證券

昨日公司報告

志格 買 七十七兩
公和祥 又 七十二兩九錢五分
陳時 又 二十四兩
斯王 又 十四兩
耶松 賣 九十三兩
又 交易所報告
四年六厘內國公債 五十七元七
三年六厘內國公債 又五十八元半
八厘軍需公債 又八十一元
湖南廣航產公債 購入一百四十四兩

蘇州金錢市

六月九日

太字足赤 四百四十元
上足赤 四百四十元
九日 四百三十元
洋 上午開盤 一千零...
元 七百七十一
洋 九百七十...
拆 六百...
升 一千一...
毛機 三錢
無市

交通銀行(庫平)

通商銀行 又 三十一兩
漢冶萍 二十兩
浙路證券 三十六元
蘇路證券 三十二元
浙江興業銀行 九...
五折 四期購入

棉紗市

昨日三品紗行情又起日幣本三品紗又...元一角半價之...東紗與棉花...度紗亦然因日商...三兩皆稍見活動...客幫交易...大盤之價錄左

東洋三品紗

昨接大阪來電報告各月份三品紗行情如左

六月份 二百五十四元九角半
七月份 二百五十四元五角
八月份 二百五十四元八角
九月份 二百五十四元九角
十月份 二百五十四元五角
十一月份 二百五十四元九角半

東洋紗

二十支 財神 每包一百四十兩
又 藍魚 一百三十五兩
又 立馬 一百三十四兩
又 三馬 一百三十四兩
又 福島 一百三十二兩

本廠紗

十六支 水月 每包一百三十二兩
又 水虎 一百三十兩
又 雙馬 一百二十五兩
又 飛鼎 一百二十兩
又 寶鐘 一百二十六兩
又 人朋 一百二十五兩
又 文龍 一百三十兩
又 團鳳 一百二十七兩
又 丹月 一百二十四兩
二十支 水月 一百四十四兩

印度紗

十支 彩洋 每包一百七十兩
又 國旗 一百〇五兩
又 送子 一百〇五兩
十二支 紅大 一百〇六兩
又 九星 一百〇五兩
又 夫婦 一百〇五兩

花衣

通州花 每担三十四兩
太倉花 三十四兩
火機花 三十三兩
餘姚花 三十三兩
上海本花 三十二兩五錢

煤油

▲今將各種煤油行盤之價錄左

美孚老牌 每箱五元七角七分
老虎牌 又 五元六角七分
英牌 又 五元三角七分
又 雙聽 五元二角七分
頭聽 五元六角七分
又 散倉 四元七角七分
又 每箱 五元二角七分
亞細亞 亞魚牌 五元三角七分
龍牌 又 五元五角七分
僧帽牌 又 五元一角七分
又 新聽 四元五角七分
十字牌 散倉 五元一角六分
雙聽 五元

麵粉

▲昨日麵粉市尚稱平穩易稍有然無大批之成交市價

定勢每袋 三元零五分
頭號車粉 又 二元六角
老車粉 又 二元五角二分
三號粉 扣例

洋布呈莊

▲陽歷六月七日星期四係逢本埠英商元芳洋行循例拍賣各貨之期今將拍出各貨價格績錄於左以便業此者查考也

四號 粉 淨 盤
紅綠 兵船
紅綠 雙馬
紅綠 雙鹿
紅綠 山鹿
紅綠 炮車
紅綠 炮車
紅綠 英球
紅綠 英球
紅綠 寶星
紅綠 寶星

▲竹布

十磅半 每疋 六兩二錢二分
十八子 又 六兩二錢二分
夏景 又 五兩八錢二分
二美 又 五兩七錢二分五
花燭 又 五兩...
萬壽 又 五兩
彩樂 又 五兩
錦綉 又 五兩
三元 又 五兩
八仙 又 五兩
十磅 紅半 又 五兩
十磅 紅半 又 五兩

▲原布

八磅 四子 每疋 四兩二錢五分
天姬 又 四兩

▲細布

劉軍 每疋 四兩六錢
金三 又 三兩
彩萬元 又 三兩
藍三元 又 三兩
十二忠 又 五兩
十二孝 又 四兩
七磅 傑 又 四兩
八磅 傑 又 四兩

▲漂細布

十四磅 海天 每疋 七兩二錢五分
十三磅 海天 又 七兩
十二磅 海天 又 六兩
又 五星 又 六兩
又 荷花 又 六兩
又 藍日 又 六兩
又 人頭 又 六兩
又 老四 又 六兩
又 商山 又 六兩
三搶 又 六兩
人馬 又 六兩
路通 又 五兩

▲漂洋標

花燭 每疋 七兩一錢五分
荷花 又 六兩二錢
五花 又 六兩七錢一分
巾綉 又 六兩八錢六分
數子 又 六兩六錢三分
王英 又 六兩七錢五分

▲漂布

二日 每疋 六兩五錢
四燈 又 六兩〇錢
商買 又 四兩七錢四分
返鶴 又 四兩七錢八分
五星 又 四兩四錢九分
黃金 又 四兩四錢三分
財雁 又 四兩五錢
紅銀 又 四兩三錢一分
二佛日一人搶 又 四兩六錢
銀紅日二人搶 又 四兩六錢
獻花 又 四兩七錢

兒女樂 每疋 七兩六錢
九日 又 七兩三錢
鳥金 又 七兩七錢
將軍 又 七兩六錢
雙鐘 又 七兩九錢
狀元 又 七兩四錢
商山四皓 又 七兩四錢
九芳 又 六兩二錢
竹林三馬頭 又 七兩六錢
九馬 又 六兩九錢
十八學士 又 七兩八錢
敬月 又 六兩五錢
九人搶 又 七兩五錢
驢背長吟 又 七兩七錢
空城計 又 七兩五錢
忠良聞報 又 七兩

糧食

▲昨日滬南米市尚稱平穩銷路漸有到貨亦旺價格定勢無甚懸殊今將各幫米價列左

北幫 機白粳 七元七角至七元二角
又 機白元 八元七角至八元四角
無錫 機白粳 七元五角至七元
南幫 機白粳 七元五角至七元
又 機白陰 八元四角至八元
又 機白洋秈 米七元三角至六元
蘇同 機船白粳 七元二角至六元八角
八角
又 機船白陰 八元至七元六角
又 機船洋秈 米七元一角至六元
六角
湖南 機白秈 米六元三角至六元
八尺 船機白粳 六元八角至六元二角
角
周莊 機白粳 六元八角至六元二角
常熟 機船白粳 七元五角至七元二角
角
青角 船機白粳 七元至六元七角
角
又 船機白陰 八元二角至七元六角
角
泗涇 船機白粳 七元一角至六元八角
角
又 船機糙秈 七元一角至六元七角
角
松江 機白粳 七元二角至六元六角
蕪湖 船客秈 六元三角至六元
平湖 機白粳 六元七角六元二角
常熟小麥 六元四角至五元五角

本廠紙

▲今將龍章造紙局出品各種邊等紙廠盤之價列左

毛邊 每刀 六兩五錢
刀加長白關紙 五兩
又 五兩
興字 又 七兩五錢
潤字 又 六兩
美字 毛邊 四兩五錢
刀頂字 又 八兩
元字 又 七兩
頭字 又 三兩
正字 又 七兩
祥字 又 三兩
特字 又 四兩
餘字 又 二兩
雙字 又 三兩
鰲字 又 三兩
以上各紙外加出口正稅水脚包皮改用色紙

絲市

▲昨日星期六各洋行購去絲及本廠絲包額價格并錄於左

黃恒裕 每包 八百十七兩
洋行 頭號 八號 七百七十兩
紳四十 又 一百一十五兩
洋行 七包 價 一百八十兩
扯經 頭號 廠絲五包
洋行 價 十八包
價 扯經 四十兩
洋行 又 七十兩
價 又 十八狗頭
洋行 又 八百...
絲 絲經 又 ...
美 英 等 過頭黃絲 一包 五十五兩
公安 ...
三星 ...
八巴利洋行 價五十兩 二十三百 買進川黃廠絲七包

中華郵政每日限定封信時刻

寄往何處 由 封信時刻
滬寧車 上午七時 下午七時半
全上 七時 八時半
全上 十一時半
小火輪 輪船 七時 十一時
松滬車 六時 七時半
全上 上午九時三刻
吳淞(江灣寶山大場) 六時
寧波鎮海(由杭州轉) 上午三時 十一時
松江嘉興杭州等處
全上 每日 除事列此
蘇州無錫常州丹陽鎮江南京及長江各口 全上

中華郵政收信時刻隨論傳單

寄往何處 輪船名 某日截止收信時刻
歐洲過西伯利亞 過浦口 十一日下午九點鐘
又 十五日
又 長江 各埠 江永 十一日
又 江新 十一日
又 德和 十二日
香港 北洋各埠 公司 十一日下午一點
青島大連 景星 十二日上午十點半
過海 通州 十二日下午一點半
威海衛 溫州 十一日正午十二點
天津 圖南 十一日下午九點
又 新安 十一日正午十二點
煙台 新濟 十一日下午九點
牛莊 新疆 十三日下午九點
煙台 公司 十二日上午十點
寧波南洋各埠 鎮安 十一日下午九點
福州 公司 十二日上午十點
廈門 公司 十二日上午十一點
汕頭 公司 十一日上午九點
香港廣東 公司 十一日下午三點
外洋美洲 公司 十一日下午八點
歐洲本埠 十二日上午
日本過神戶 公司
舊金山

輪船進出口

六月九日禮拜六進口

天津 由寧波 招商總局
四川 由煙台 太古公司
近江 由日本 日清公司
北江 由福州 太古公司
鎮江 由香港 太古公司
通州 由長江 招商總局
吉安 由長江 怡和洋行
江陽 由長江 大阪公司
岳陽 由長江 日清公司
華新 由煙台 太古公司
景星 由牛莊 招商總局
飛鯨 由長江 中華汽船公司
嘉南 由長江 招商總局
福州 由汕頭 招商總局
關 由長江 怡和洋行

六月十日禮拜日出口

大吉 開往長江 日清公司
江永 開往長江 招商總局
大連 開往營口 招商總局
南丸 開往青島大連 南滿洲鐵社

六月十一日禮拜一出口

安 開往香港廣東 太古公司
州 開往煙台天津 太古公司
和 開往長江 怡和洋行
新 開往長江 招商總局
丸 開往長江 日清公司
京 開往長江 招商總局
南 開往大連 大阪公司
濟 開往牛莊 太古公司
南 開往福州 招商總局
天 開往煙台天津 招商總局
星 開往寧波 招商總局
景 開往營口 怡和洋行

六月十二日禮拜二出口

大通 開往長江 太古公司
和 開往長江 怡和洋行
德 開往長江 日清公司
大 開往日本 郵船會社
長安 開往長江 鴻安公司

六月十三日禮拜三出口

新陽 開往長江 日清公司
武昌 開往廈門香港廣東 太古公司
襄陽 開往長江 日清公司

六月十四日禮拜四出口

洞庭 開往長江 太古公司

六月十五日禮拜五出口

重慶 開往長江 太古公司
奉天 開往威海煙台天津 太古公司

六月十六日禮拜六出口

鄱陽 開往長江 太古公司
淡水 開往汕頭香港廣東 太古公司

又新出京調工尺譜

卷一　卷二　卷三　卷四　卷五

此書己經內務部批准立案首冊載西皮二簧諸過版五十餘節二冊載過版半版如二進宮空城計等三十餘調三冊裁鄉子調風琴京調等五十餘目四冊載打棍出箱碰碑等五十餘目五冊載各稱最新工尺譜四十餘目凡初學調門全備書內有閣君圖畫方係真本每冊洋三角半孝好圖書譜二本二角戲畫二本二角滌古齋業畫一本一角京劇圖十二劇為一張三張每張三分利盆畫首冊己出每套一角●以上諸書實價大洋寄費在內三分以上郵票不收寄錄購書掛號為妥●上海新閣路自來水亭後天寶書局啟

A2182

精製克羅克衛生眼鏡

中華

開設英大馬路樓外樓西小菜場東首　電話二一一二　支店重慶　無錫

克羅克為英國光學大家研究此鏡片原料益因種種妨得日光之色惟此棕白二色能抵制之於衛生最有裨益市上碼真石極少本公司所出之克羅克非不言欺人諸君試驗白色一種在日間現微青色在晚間看微紅色者方是的真原料受損日光之上品各家比驗真偽立辨毋可掩飾以漁人遠客購鏡勿為他種劣貨所混況驗光製片有周憲章俞聖祚主任二君光學閱歷垂十餘年別家驗光未合而至本公司校準者日必數起其大概可知請余不信請嘗試之

中華眼鏡公司謹啟

義泰祥鐘表眼鏡總發行

開設在英大馬路盆湯弄口電話三千五百七十九號

進出郵費貴客自理

今將各貨特別廉價　鐘表出售保用三年

六號十八開真金彈簧手鐲表每只廿九元
六號十四開真金彈簧手鐲表每只廿七元
六號十八開真金皮帶手表每只十四元五角
六號十四開真金皮帶手表每只十二元五角
六號十四開真金明表每只八元
六號央金彈簧手鐲表每只九元八角
保用十年花旗火金掛表每只九元五角
六號銀殼皮帶手表每只三元四角五
六號鋼殼皮帶手表每只二元六角五
三號銀殼走八天明表每只三元五角
四號銀殼正牌柯夫邁掛表每只五元
三號銀殼正牌鳥利文掛表每只五元二角

患各種瘡毒者鑒

僕業內外科三十餘年而於各種外症獨得祖傳秘方拔根治源不在藥之珍貴只須對症施治飛靈飛驗無不動人道異驚世茲特發感濟奇配合膏丹丸散專治癰疽發背對口乳岩瘰癧一切瘡瘍及楊梅魚口橫痃淋濁下疳各種花柳毒門貧者醫藥敬送富者驗惠不計以盡部人道心也每日午後兩鐘在三馬路同安里分診處

浙紹傅念慈醫生白

A2091

勸業場

新到大頭女怪

本場特從遠處覓得大頭女怪年祇九歲頭大如斗身體矮小能唱小戲從由未來之有物怪現也本經人主資重來聘陳到列四層樓以娛來賓

浙江新到大跳獅子搶繡球金雞搶百腳等新戲舞名目頗多難以盡述准念一日起翠世妙技先睹為快

◉游藝時刻一覽表◉

一層：髦兒戲　日一時起三時半止　夜六時起八時半止
影戲　日三時半起四時半止　四時三刻起五時三刻止　夜八時三刻起九時三刻止　十時起十一時止
王敬文　戲法　十一時起十二時止

二層樓：華子卿　宣卷　日二時起三時止　夜七時半起八時半止
謝鴻飛　西廂　三時起四時止
吳玉蓀　日玉蜻蜓四時起五時止　夜描金鳳九時半起十時半止
王綬卿　日彈唱五時起六時止　夜珍珠塔八時半起九時半止
李文彬　楊乃武　六時起七時止
鄭少賡　蘇灘　十時半起十一時半止

（三層樓）鳳鳴社　女子開演新劇時刻　日一時半至三時半　四時至六時　夜七時至九時　九時半至十一時半

四層樓：王芝卿　日文武香球二時起三時止　夜雙珠鳳八時半起九時半止
也是娥　金台　日三時起四時止　夜七時半起八時半止
小桂生　女校書　蘇灘　日四時起六時止　六時起七時止　夜九時半起十一時止

上午十一時前〇電梯二角　上午十一時後價目電梯一角　下午七時後〇餐梯三角　下午七時前餐梯二角　童僕減半

遊資每客五角　中菜券一元在內　價目大菜特等頭等五角

北來車輛免查捐照　南北線電話一百三十七號　四千四百六十九　請客定菜奉送門券

閶門外蘇州民興新劇社大馬路

李齊飛　顧雷音　吳一笑　姚鏡明　劉航燕　胡惠君　徐半梅
羅漫士　李君磐　張治兒
王雪梅　蔣鏡澄　錢化佛　汪摩陀　祝菊紅　蘇逢時　袁琴俠
羅源　笑生　趙水　徐世　陸木　周鳳　金醒呆鑲
陸怡紅　蔣呆兒　俞崇秀　黃夢梅　韓瘦蝶　陸扶英　曹亞血
俞再世　張鶯鶯　柳亞士　金亞良　劍厂　樂石

四月二十一日戲　頭二三四本珍珠塔
夜戲　呆中福犧牲

十六夜起大減價

月樓五角特別廂四角頭等廂三角特別廳三角邊廂二角起碼一角

共和活動影戲園

西門外方浜橋

赴湯蹈火萬死不辭　◀接演二十一本至二十四本▶　絕妙好片　大團圓

今晚戲目一覽表　馬戲奇緣

好男兒為情冒險惡繼母縱黨橫行馬戲場黨人施鎗象鼻頭小丑驚嚇小丑跌傷難上臺美人易服代串戲發瘋狂壯心蹈海縱峻壁願墮深淵

半文錢　准于二十三夜連檯接演第四十一本至四十四本

CENTURY

美國生脫雷電汽廠自製新式循環風扇

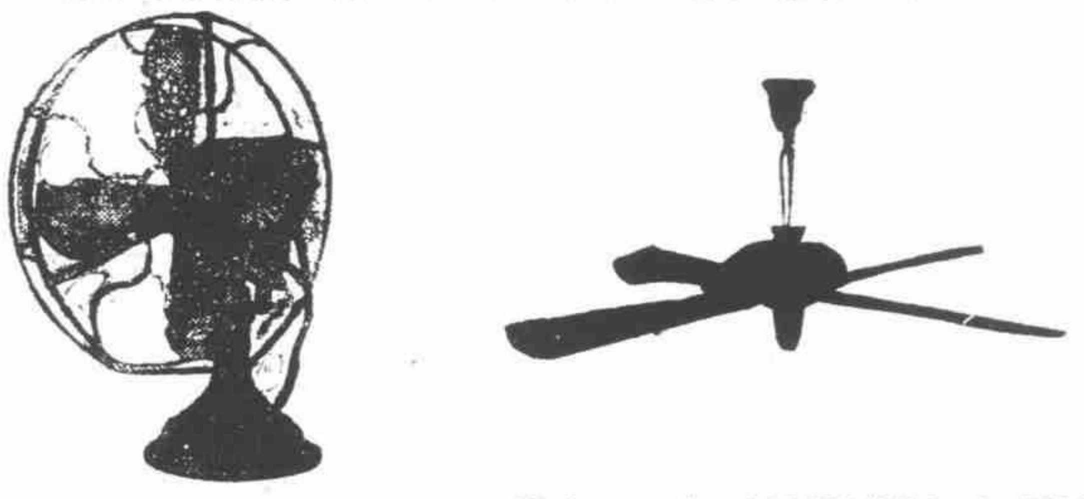

世界科學愈發達機械愈進步吾人日用器具之便利遂亦翻陳出新無有止境即如電氣風扇一物始僅有固定風扇繼乃有搖頭風扇然搖頭風扇祇能吹及三面不能四坐生風用者猶以為憾茲由美國生脫雷電氣廠新發明一種循環風扇置之居室中央可令四面受風歐美人士聞之爭先購置本行與中國紳富豪素有交誼特將此項最新風扇大批運至上海以應華人士女夏日消暑之用又有一種木葉風扇穩健耐用較之尋常品優勝百倍現已分發同業陳列應售賜顧諸君就近向各行家指明生脫雷牌號購用可也

上海四川路八十一號　威麟洋行敬啟

靈應白濁藥

各種良藥之效果

白濁一症由縱情花柳感染毒瘡而發甚則陰莖腫痛骨節疼痛積久不愈大傷元氣嗣續維艱此水止痛殺蟲服之神效每日三次每服一匙用滾水冲服并宜多飲清水忌飲酒房事辛熱諸物

大瓶一元　小瓶五角

上海外白大橋北塊大英醫院製

壽命多子孫寔延弱為强之良劑也

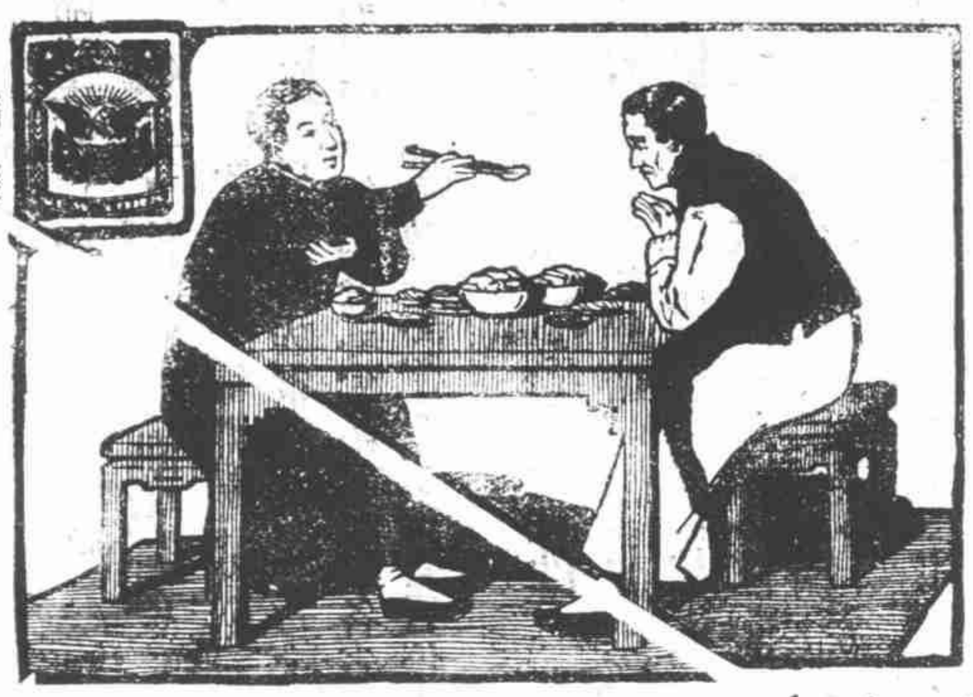

凡有

胃病　肝病　腸病

須立時小心調理

若遇大便不通　食滯　胃酸　失胃口　胃痛　腹痛　肝悶　口臭　胃漲　欲嘔　等病　用此

被禮士道藥丸

治之　則為無上之靈劑也

被禮士道藥丸係美國紐約埠林文烟廠監製

中國各埠大藥房均有出售

每盒大洋三角五分

上海老晉隆洋行獨家經理

12

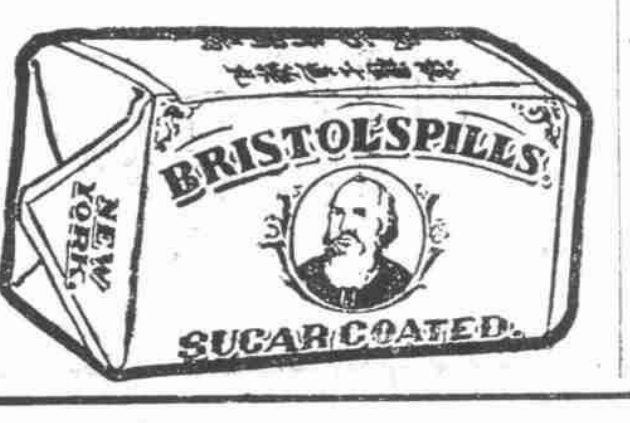

神農牌大生花露水

▲大號每瓶洋四角
▲二號每瓶洋二角五分
▲三號每瓶洋一角五分
▲四號每瓶洋一角

⊙總分發行　○上海英大馬路盆湯弄口　○杭州清河坊巷內大井巷口　大生製藥公司

藥學士徐錫驥先生監製花露水質淨氣清芳香耐久凡夏令痱子汗斑毒虫咬傷皮膚燥癢寒濕頑癬腋下狐臭等類用此水搽之立見功效每於洗面沐浴之後搽擦身體能辟除一切穢氣疫癘不侵

挽回造化祇有　育麟奇藥

人生傷心之事莫甚于無後庭幃冷落生前抱伯道之悲慕塚淒涼死後歎若敖之餒鄙人行年五十膝下猶虛然求子之心愈切而熊羆之夢難徵因之廣行結納數則給粟施樂濟貧行之一年忽一道人踵門求寤援我得子奇方藥共十五味然皆不易覓得者半信半疑藏之行讀旋復感夢似有神告我此的係得子異方始照方樂遍處訪求費千金之代價閱二年之時光始得照方配齋如法泡製研末成丸男女照用果然一索得男迄贈共得三子大兒亦已抱孫奏後將餘牌之藥分是成友無不立驗至多三月即懷六甲尤奇者盡今男胎並無女胎可謂世上仙丹人間奇藥節人為年八十有二復將此方搜羅異樂如法製成以料無子者之津茯惟竭力訪求只得五十餘料每埠台價數十元施送則無此財力照價則未兌太明現特收回半價每料男女兩種及萬金不換說之書一冊共裝一匣取大洋拾元糖廣道人濟世氏意區區之心天日鑒之　隴西數仁堂斷松謹識　經售處上海法界葛羅路即嵩山路五十六號洋房　次羅大藥房

1987

清血解毒海波藥

凡患皮膚瘰癧濕毒諸症大半青年放浪不知自愛身體或失足花柳貪一時之肉慾受終身之苦惱甚至累及妻兒為害不淺惟海波藥功能清理血分解除血中毒質凡男子花柳風濕婦女因傳染梅毒子宮內炎小兒胎毒末淨常患瘡癬服之均奏奇效服法詳仿單

清血解毒海波藥每瓶洋兩元每打廿元

（各省分號均有批發）

中華民國五年八月　日上海五洲藥房廣告

開胃健脾助心房發力味美液濃性質和平為確有經驗之第一補劑

大瓶二元　小瓶一元二角　每打二十二元　十二元

總發行所上海五洲大藥房

A2398

※本埠新聞※

●脫離中央者仍說堅持到底

盧永祥昨接濟南張懷芝通電內開陽日下午七鐘紹帥過濟赴車站迎謁蒙紹帥推誠布公示以北上宗旨大致在維持現狀恪守原議辦法所請願者仍不外解散國會重訂憲法組織責任內閣芟除府中宵小數端雖有倡爲邪說別圖擁戴之人決不至爲其所惑等語惟望我同志諸公抱原定宗旨一致進行堅持到底以挽危局國家幸甚臨穎惶悚諸希亮察懷芝庚叩

●海軍程總長抵滬記

海軍總長程璧光奉命南下宣慰已於前日抵滬駐節南市海軍總司令部現本埠文武各機關定於明日（十一號）午刻即假海軍總司令部設席公宴以表歡迎云

▲又一訪函云海軍程總長乘肇和練習艦來滬業於前晚七時行抵淞口當經駐滬各艦長偕同薩上將代表王齊辰君乘海軍小火輪前往迎迓昨晨（即九日）十時許程總長偕同肇和艦長兼練習艦隊司令曾兆麟君乘小火輪至海軍總司令部與薩上將晤商後繼復乘汽車至龍華同訪盧子嘉君聞程總長此次南來銜有政府重要使命在滬事畢尚須赴寗與馮副座磋商要政云

▲又一訪函云前日下午七時程總長乘肇和艦抵淞薩總司令委派輪機處長王齊辰代表乘坐海容偕同海籌等各艦長各艦軍艦駛赴三夾水歡迎旋至吳淞海軍學校當由總辦鄭聽傳設宴款待昨晨程總長仍乘肇和艦至南市高昌廟海軍輪機處由薩總司令林司令及艦長會議由程總長向衆宣言大致力主擁護中央聞程總長尚須召集第二艦隊各艦長齊集南京集議一切

●公民會致陸巡閱使等電

兩廣陸巡閱使廣東陳督軍廣西譚督軍暨討逆前敵各司令官各將士均鑒頃接粵電欣悉討逆業已出師賊膽當寒民心共快義旗所至薄海雲從殄掃妖氛可期指顧討逆軍萬歲民國萬歲上海中華民國公民會全體同賀佳

●盧永祥君覆交通部電

盧永祥君昨復交通部電云北京交通部鑒徵電敬悉查上海當滬寗滬杭兩路之衝保護交通責無旁貸現在一切均各照常絕無來電所言之弊請釋厪注永祥庚印

●兵工廠拒絕李厚基購械

福建李厚基近向上海兵工廠訂購陸路過山退管大砲六尊該廠謝總辦以現值各省脫離中央軍備緊要之際前奉部令停發軍械此項軍用大砲非奉部令不能照發故已婉言却之矣

●兩商會接粵省長復電

總商會縣商會等昨接廣東朱省長復電云總商會縣商會鑒多電悉警耗紛傳杞憂同切如何解決中央當有辦法粵省軍民協睦秩序如常并以告慰慶瀾庚印

●總商會諸君之熱心

總商會副會長沈聯芳君日前往無錫江陰一帶考察繭況情形已至鎮江因昨日爲總商會常會之期雖無發生重大問題而現值商務吃緊之秋特行折回與會且近兩屆常會各議董因政潮劇烈商衆攸關故均全體列席昨日會期朱沈兩會長嚴坐辦及各議董均齊集研究直至傍晚始散並聞沈君與會後當晚仍即乘車赴寗轉道蕪湖大通考察蠶繭情形云

●現銀仍出多入少

調查近一星期間銀洋仍係出多入少茲將各銀行進出口銀洋確數摘錄於後以供衆鑒本月四日計有匯豐裝往吉利吉打埠現銀五十四萬兩五日匯豐由花旗公司運來大條銀四百七十七條是日客幫從天津裝來現洋二十五萬元又中國銀行由清江浦來洋十三萬元六日東方銀行裝往法屬安南現銀十萬兩七日正金銀行裝往孟買埠實銀一百六十二萬兩又滙豐亦裝去銀七十一萬兩八日交通銀行裝往南京銀四萬兩因南京來洋五萬元中國銀行裝南京銀七萬兩由南京來洋十萬元九日即昨日中國銀行又裝南京現銀十九萬兩由南京來洋四十四萬元又長江來洋六萬元至於近日大條銀長二五計三十八辦士三七五先令長七五計三先令七辦士半以故標金每條共跌六兩云

●愛而近路皖紳家之炸彈

昨晨六句餘鐘愛而近路二十六號洋房皖紳李瑞九家突被匪徒一人從前門拋擲炸彈一枚轟然一聲頓時炸裂幸爲時尚早並未傷人祇將天井內墻壁玻璃窗以及什物等件炸燬匪即乘間逸去當經李之用人用電話報告滙司捕房立飭中西包探馳往察勘一週並將炸碎彈殼尋獲數片帶回捕房據情回稟捕頭諭着嚴拿擲彈之人解究

●麥根路盜匪拒斃兩命

公共租界麥根路九百四十二四十三號門牌泰來祥烟紙店於前晚九時許突有盜匪多人蹿入店堂各出手槍向該店經理王姓及夥友嚇禁聲張當在眼樓抽屜內搜刼大小洋銅元共計一百六十元各盜携贓圖逃聞拒捕開槍擊斃泰利洋行經租帳房司閽華捕邵德盛並流彈擊傷寶康絲廠十八歲管車學徒小阿四倒地迨戈登路捕房得悉捕頭親自督同通班中西探捕前往兜拿奈盜匪早已鴻飛冥冥該探捕等將邵捕屍體車送虹口斐倫路驗屍所并將小阿四車送醫院醫治無效延至昨午後一時許殞命遂由醫院通知捕房派探將小阿四屍體車送驗屍所候報請公共公廨中西官於禮拜一（即明日）相驗再核一面由捕頭據情稟明麥總巡通飭各捕房中西探捕一體嚴緝兇盜務獲解究

●廠絲大抱悲觀

本埠絲廠共計四十餘家向來新繭出產之際各國洋商預向各絲廠拋進新絲故各絲廠亦以此際爲最有關係之時期現下新繭早已上市而各國洋商因有種種關係大都觀望不收統計現已訂購者共祇三千五百餘包價址八百四五十兩較諸上屆此際拋出者已達一萬三千包價目均在九百五十兩左右兩相比較大可駭嘆況核之現收繭價實屬毫無利益而洋商購絲之權向操滬行者今因法政府頒有禁絲進口之令類皆電請各本國指示故各洋商均待復電後始可訂購故目下絲市情形大爲冷落而全埠廠家每日統可出絲一百三十餘担前拋之數半月即可解清日後若無大批成交勢必有虧血本業此者均憂形於色云

●政潮洶湧中之商貨

▲荳餅 荳餅爲墾田唯一之原料其生意之起向在春夏之交當斯時也非但各路客幫踴躍即本埠同業拋盤亦多今春該同業所做之拋盤貨以舊曆四月一日爲期者爲數極鉅滿望到期暢銷市價看漲得以於中取利乃不意獨立風潮劈空而至市面銀根驟緊乃客幫之收入減少市價不漲每片反跌落三四分以致屆期無貨可交雙方結價彼此爭執者時有所聞至今多未了結現因秩序如常市面稍轉價已回增一二三分大局早能解決則恢復原狀當不難也

▲桐油 桐油產自川省前因該省經劉交鬨航路危險來貨缺乏之滬地市價驟漲二兩今因獨立風潮各客幫銀根關係購辦減少故價格暫時穩定否則尚須看漲因近日英日兩國頗有辦動也調查該業集成公棧進貨機關五月份到貨共計二千五百桶除銷去外現招商太古兩棧存貨祇有二千六百餘桶存貨之少概可想見現在已入初夏各項船隻均將入塢修葺桐油旺市正在此時若來貨再不踴躍價格勢必有增無減也

▲棉紗 棉紗一業近亦受政潮打擊市價未免低落乃日商趁此價廉之際紛紛向各紗號廣爲收進以待日後善價出售以故該業同行人心因之向上價格遂漸增加目下東洋紗本廠紗每包較一星期之前竟漲起十兩印度紗亦稍高四五兩然客帮銷路不甚暢旺至東洋三品紗行情步步日上現市六月份增至日幣二百五十六元半云 近日棉花市面大爲起色各紗廠及東洋帮均爲購辦蓋花紗有連帶關係棉紗既漲花價自高加以來源不旺存底有限故以餘姚花火機花通州花及本花每擔均漲起二三兩左右矣

●禁烟會由縣知事負責

上海縣沈知事昨訓令各市鄉經董文云本年六月一日奉省長公署快郵代電開上海縣知事並轉省派復查烟苗委員覽英員會勘已畢該委員應即停止薪水回省銷差所有禁烟事宜由縣知事完全負責仰即遵照等因到縣奉此除函轉復查委員並分行外訓令仰該鄉董等即便遵照所有禁烟事宜仍隨時查察以防毒卉復萌勿稍懈忽

●兵工廠受政潮影響

兵工廠因原有十五噸之練鋼鍋一只不敷應用擬再添辦一只已詳奉陸軍部核准開工製造計需價銀十餘萬金現在工程及半適值各省脫離中央部欵停發故此項工事現亦暫行停止

●訂查西江輪船機件

德商亨寶公司之西江輪船向駛外洋自中德外交關係斷絕後即由中國收管以待恢復邦交後再行發還當海軍第一艦隊委派武員收管時祇亨寶公司所派之代表監視惟檢點船上一應器具均由該武員自行開繕清單報由淞滬護軍使署送駐滬特派交涉公署內附設之臨時檢查所轉致和領查照茲和總領事查得該清單內所列各件不甚明晰誠恐貽誤不如即爲會同查對明白免致日後舛錯業由和總領事函請特派交涉員查照迅即派員訂期會查以昭慎重

●縣警察保衛治安之會議

上海縣地方警察所以現在時局不靖人心浮動防範宜周地方警察所轄各區地方遼闊對於治安尤宜切實保衛特於前日召集各分所警佐會議茲將議決事項照錄於下（一）保衛治安應加注意之事載明治安警察條例第一條所有該條內載七項事宜自應懸照辦理（二）各區輪船航船進出港口及四區之梅家弄火車站等處警士尤宜酌派暗警密爲偵察（一）逃荒游民不准入境（一）小工草棚加意清查（一）夜渡空船務宜注意（一）巡邏夜班毋任貪惰以上各條議決後當即通令各分所一體遵照辦理矣

●干涉集會結社自由

盧永祥日昨令飭淞滬警察廳及憲兵營文云照得集會結社本人民之自由邇來政局變遷有少數人借集會結社之名欲饒煽惑殊與地方治安大有關係爲此令仰轉飭所屬嚴密調查境內遇有集會結社除宗旨純正毋庸干預外或有借端開會搜詞煽亂希圖擾亂聞者情應即禁阻毋稍狥隱云云

●三泰路昨晚之盜案

昨九號晚公共租界老閘橋北堍三泰路沿浜一弄西末二家第四百十九號門牌居民寗波人陳姓家於七時許突被盜匪六人各執手槍器械由後門入內向事主示威嚇禁聲張旋被搜刼現洋一百餘元及鈔票金銀首飾等物約值一二百數十元之譜仍出後門携贓而逸事後由陳姓投報滙司捕房請爲查緝捕頭立派中西包探四出查拿無着旋即通知各捕房一體偵查務獲解究

●第五批華工赴英

泰昌洋行代理英人招募第五批華工業於前日在鎮昌機器廠內考驗工藝計試取合格一百九十餘人並於昨日考驗身體後定今日（即十日）給發安家費洋六十元准十二日乘輪出發赴港轉赴英國並聞英屬東非洲各工廠日來亦須招募工匠繙譯等員刻已拍電來滬故泰昌洋行俟此批華工出發後尚須繼續招募云

●磋商毒母逆女罪名

公共租界六馬路逆女馬仁寶因奸謀毒養母馬陸氏身死一案業經公共公廨預審明確因會審官擬判處死刑與陪審之美國柯副領事擬判徒刑不能同意相持不決已誌前報茲悉該公廨承審此案之會審官王肇之因案關逆倫而雙方意見關係犯人生死特於昨日下午二時會同柯副領事偕往外交部特派員公署稟陳朱交涉員取決進止云

●破獲私鑄僞幣機關

閩人林鴻泰近因串同在逃之華某在虹口老朱家宅路七百七十號門牌屋內私鑄銅質鷹洋及各種僞銀角被哈爾濱捕房包探葛祖元與八十六號西探鄧偵知禀明捕頭密往將林拘獲抄出僞洋一元鉛質僞銀角一百八十八枚白鉛一碗模印六塊一併帶入捕房昨解公共公廨請究先由中西包探禀明前情並將搜獲之印模僞銀元等呈請中西官察核之下判林還押候下禮拜六查明同黨再核

●拒斃華捕匪犯押候訂訊

公共總巡捕房一千二百四十八號華捕魯人王子明及順泰福木器店夥葉炳榮兩命案內有關係之山東人鄒春泉范瑞卿天津人張世達俞德水徐州人張玉盛安徽人李祥根李懷元徐廷建王國佐鄭明宗馬洪臣俞光祖等十二人被總巡捕房包探目陳雲忠包探張林泰等在英租界及內地先後緝獲提回捕房並查得鄒春泉等於本年二月七號夜糾黨持械夥刼楊樹浦路耿漢庭家財物當拒捕時開槍擊斃滙山捕房七十號華探余炳炎案內亦有關係因即解廨訊押已誌本報昨由中西包探將全案人犯併解公堂奉俞襄讞會同日副領事林出君訊據六十八號西探禀明前情請展期再訊云云中西官得供判被告鄒春泉等十二名一併還押候訂期復訊

●工商會恭懸大總統獎額記盛

中華工商研究會昨日恭迎黎大總統頒獎匾額下午二時各會員陸續蒞止茶點稍憩後即雇匠將匾額懸掛遂振鈴開會首由副會長謝復初君演講今大總統極注重實業故我工商研究會成立以來頗爲總統贊賞故頒賜匾額并謂此次出京時蒙總統諄諄誥勉極力提倡國貨推廣實業俟總統任滿亦將從事工商界我國工商實有莫大希望云云衆鼓掌次陳良玉君演說工商事業宜積極進行與各處工商會聯絡一氣次由衛之君代表郭建侯等陳述贈送正副會長匾額之意并謂本會須設一藏書樓購藏各書以增會員智識次謝副會長致謝諸會員贈匾盛意次楊公亮沈邁士君等演說解釋大總統賜匾額之用意凡我會員均宜互相扶助始終不懈以提倡國貨推廣對外貿易爲宗旨云再次沈卓吾君演說略謂本會會員濟濟必宜各負責任并將創辦之工商日報分贈衆會員末由余正勤君演說近日工商界進行狀況散會時已鐘鳴五下復於會中共攝一影以爲紀念

●星期六銀行查倉單

調查昨日即星期六止本埠各銀行暨南北各錢莊存倉現銀洋錮大條銀等總數計現銀共一千九百九十二萬兩計洋共一千五百六十六萬元大條銀共計九百二十四條每條（計一千兩）茲將各銀行細數詳列於左

▲匯豐	銀六百五十萬	洋三百三十一萬
又	大條銀九百二十四條	
▲麥加利	銀二百八十三萬	洋一百七十二萬
▲正金	銀一百十七萬	洋五十七萬
▲道勝	銀一百六十六萬	洋二十萬
▲德華	銀四十萬	洋八十萬
▲東方	銀一百二十五萬	洋十萬
▲通商	銀三十五萬	洋四十萬
▲花旗	銀九十七萬	洋八十八萬
▲嗬囒	銀四十萬	洋一百二十五萬
▲華比	銀三十一萬	洋三十七萬
▲中國	銀一百十五萬	洋二百六十五萬
▲交通	銀十四萬	洋七十四萬
▲台灣	銀六十六萬	洋八十三萬
▲有利	銀五十三萬	洋十萬
▲中法	銀四十六萬	洋五十萬
▲住友	銀十四萬	洋四萬
▲本街存底	銀約一百萬	洋約一百二十萬

●江亢虎君今日講演

江亢虎君於日前由美返國已誌前報茲聞其舊時同志連日聯袂訪談然猶苦於時間短促語焉不詳爰訂於今日（即星期日）午後三時假座北四川路元濟堂敦請江君講演其綱要如下（一）報告此次返國原因（二）陳述留美以後學業上之情狀（三）敘陳美國社會主義同志之近況（四）演說美國政情及對德宣戰之計畫（五）演說留美儉學之情形及其利益江君此次之來飽吸西半球新鮮空氣當必有新穎宏偉之議論俾我國人有志者盍往聽諸

又一函云吾國社會主義之先進江亢虎先生赴新大陸五載更進而研究哲學說理立想俱臻切實日前返國滬上諸名流咸請先生敎益乃約於本星期日（即六月十號）下午二時起在北四川路元濟堂開歡迎會先生即當以在美狀況及所懷抱宣告於諸君 再先生此次回國匆留約一月先生鑑於留美之有益願接引吾國有志者同行赴美現假寰珠中國學生會爲報名機關兩三日內先生在滬期間可於午前十一時前往接洽遲或函詢辦法約於七月下旬首途也

●基督教之教育

今晚（十號）八時四川路中華青年會德育演講會敦請全國協會總幹事余日章君演說基督教之教育余君爲現今教育大家尤長於演說屆時幸我同志早臨一聆宏論無須購講券均可入座云

●仁濟女醫院停診

麥家圈仁濟女醫院因董事會議定將房宇修葺已見前報茲値產褥瘟疹婦女猩紅熱症求治擁擠准於本月十五號即禮拜五日起停診凡婦孺一切等病均於陽歷九月十五日開診

●佛教徒王與楫等電請調停大局

南京馮總統徐州張巡閱使廣州陸巡閱使各省督軍省長省議會鎮守使承德歸化張家口都統上海孫中山岑西林康南海唐少川李協和章太炎天津李仲軒徐菊人段芝泉湯濟武梁任公諸先生暨各商會各政團報館鑒竊共和重建以來大局未安邦基未定邇因外交爭議釀成內亂禦侮未施鬩墻先見本係同種何苦相殘況鷸蚌相持漁人得利公等或公忠體國或慈祥愛民苟能居間調停勢必易危爲安轉禍成福建極

奉天 實業講義 由普益 五十

本廠代送黃嘉律先生實業講義五十種自發行以來未及二旬已將講義千份贈送告竣足見我國熱心同胞已非昔可比將來實業振興非特挽回利權爲國增光即於同胞生計問題亦可得無窮之利益也

孝崇氣急皆鑒

夫精生氣氣生神精神氣充盈則百病不侵人過中年以後精血

○製造花露水 ○百花煉精法 ○製桂花香皂 ○普通肥皂法 ○棉紗造絲光 ○顏料製造法 ○電燈泡染色 ○舊珠變新光 ○衛蔥釀酒法 ○藥品造酒法 ○山芋製糖法 ○蘿卜製糖法 ○製造洋燭法 ○新法洋光漆 ○舊草帽更新 ○衛生牙粉 ○鬈髮香水 ○美容香粉 ○生髮香水 ○雪花香膏 ○胭脂香膏 ○生髮藥膏 ○滅火藥水 ○防疫藥水 ○胭脂香粉 ○新銅變古銅 ○製造皮鞋膏 ○製造皮鞋油 ○銀銅酸白法 ○機械不銹法 ○鋼筆版原紙 ○眞筆版原紙 ○眞筆版藥水 ○製造天然墨 ○紙料造石版 ○粉筆製造法 ○袪墨汚衣蹟 ○人造象牙法 ○舊象牙變白 ○黑糖煉白糖 ○新法封口糊 ○補魚新奇法 ○魚無水久活法 ○催花開放法 ○洗衣新法 ○油燈賽電燈 ○藥品製糖法 ○各色洋墨水 ○衛生含口水 ○簡便種多菰

○代發處上海北浙江路晉康里普益廢物 ○造棉廠 A2306

文匡輔之業慰蒼生霖雨之望奠定邦基保全大局率在此舉幸垂察焉佛教徒王與楫曠達等五百六十八人公叩

●任稼春抵日後之近況

咨送赴日考察醫學員任稼春先生離滬後於二十五日抵神戶參觀神戶市衛生博覽會逗遛一日夜即乘汽車赴東京寓神田區三崎館六月二日謁見駐日公使及學務監督顧豪優禮大約於日內即須在東京附近考察一切預計須一二月後方能赴他處考察云

●勸戒捲烟之利器

不吸捲烟聯合會日前以伍廷芳博士所書畫之摺扇用石版印出後推銷各處藉資勸吸昨日已由邑廟吳森大扇莊趕製妥定經該會議決由各會員於每日攜帶此種摺扇分赴各處廉價銷售兼作勸導戒吸捲煙之資料並函請各學校購作獎品以資勉勵學生藉廣勸導

●吳靜山赴浙任科長

前上海稅務所長吳靜山卸事後即赴北京公幹現已事畢過滬因接奉浙江齊省長委任本公署實業科長之職故即於日前起程赴浙接任視事矣

●民產准予劃還

寶山縣民人黃中朱福蔡同福等因寶邑境衣字十三號內有田一百五十餘畝確係民產呈請交涉公署函轉浚浦局劃還當經朱交涉員批示照准已將原呈函轉浚浦局查照矣仰即來署領回糧串等件親赴浚浦局聽候查詢以憑核辦昨已牌示知照矣

●太倉同鄉續募橋捐

太倉縣劉河鎭之老浮橋曾於本年陰曆正月間由該同鄉熱心公益者籌款重造開工至今時逾四月始行告竣即由旅滬同鄉會事務所顧仁甫報告當該橋工程未動之初因需款浩大就地既無公款一時尙難着手旋得旅滬同鄉項惠卿張綸卿朱誦六三人願念桑梓熱心公益旣自樂輸復任籌募始克有濟現在橋工雖則告竣而捐款尙虧不足爰於前日邀集諸同鄉假邑廟孝秀堂開會籌商辦法討論之下祇得分任繼續勸募由熱心担任者如洪伯賢朱誦六張綸卿項惠卿吳揖峯嚴味蓮顧士章顧仁甫等竭力重募以便結束至目前缺款暫由顧仁甫調處旋即散會

●工巡局移建揭示牌樓

工巡捐局長朱壽丞前因本局張掛告示批語等類並無妥善之處是以在局之對面靠近沿浦之處建一揭示木牌樓一座刻因該處推放岸線規入建築公共碼頭之用是以將此項木牌樓移建北首並將式樣放大專備揭示之用現已工竣照常揭示矣

●牝鷄眞能司晨矣

本埠南市草鞋灣某宅內畜一母鷄忽於本月望日淸晨起每屆破曉時必伸頸雄啼其聲與雄者無異聞者均詫爲奇異而一般迷信之流咸謂此中主有吉凶議論不一爰記之以供博物學家之研究

●看守所要犯脫逃續誌

上海地方廳第一看守所於前日淸晨六時許有分監寄禁要犯金恆德王永淸夏淸歧劉同棠各犯乘隙脫逃並毆傷所丁王榮章當由法警等將金王夏三犯追獲押解回廳劉同棠已逃逸無踪當奉林廳長移請各機關協緝等情已誌昨報茲悉此案發生之後林廳長異常注意以該犯等膽敢在所糾衆脫逃又敢拒捕行凶實屬愍不畏法惟該所中不分晝夜由所丁輪流看守何以該犯等在所毀去鐐銬一無所聞殊屬有曠職守昨特面囑檢察官愼重研訊究竟糾衆圖逃係由何人起意何人行凶務得眞相等因檢察官復將金等各犯逐一提案研訊良久仍命分別還押聽候核辦一面由林君備文將該所逃犯劉同棠如何脫逃情形申詳高等廳請示

●軍官携帶手槍被拘

太古洋行通州輪船昨晨由天津開駛抵申船泊碼頭之後由江海關洋員督同水巡捕房探目何春生等登輪查察即在旅客楊杰行李中檢獲手鎗一支子彈一百零八粒當向詰問據楊聲稱雲南人前在川南充任衛戍司令現爲陸軍中將北京公府軍事諮議官現在請假回籍省親等語該洋員以其並無護照有違定章遂將楊連同槍彈一并拘入捕房奉梅捕頭研詰一過遂將槍彈交該洋員帶往海關存候核示一面備函仍飭何探目將楊押送地檢廳核辦

●桑園街之餓莩

大南門外桑園街地方昨晨倒斃無名男尸一具當經廿七舖地甲陶愼忠查無尸屬遂投報地方廳票驗奉委劉檢察官毛檢驗員等莅場驗得該尸年約三十餘歲身穿短衣形似苦力委係因病身死塡明尸格判令由堂棺殮發封厝塲候示家屬認領

●偵探總無好東西

淞滬護軍使署書記官王棟臣乘福州輪船返里被碼頭匪徒攫去皮包一個內有銀洋衣服公文等件經該署雷稽查在浦東錢鴻碼頭拿獲匪徒金高一名解由警廳轉解軍署研訊供出碼頭偵探楊阿桂江老三分贓化用等語由三區將楊拘解警廳押候訊究在案茲悉此案經司法科劉科長於前日午後將金高由軍署提回隔別研訊先據楊阿桂供稱在太古公司充當一號巡丁此次福州輪船於本月陰曆初九下午四時出口當時未聞有旅客失竊之事事後亦未奉買辦飭查竊案直至十五日忽有已歇夥計徐銀山現充軍署探夥更名徐林向我借洋未遂因此挾嫌唆使誣指亦未可知等語質之金高供詞一味支吾劉科長以案無證佐又無原告判楊暫行交保開釋金高還押候飭探查明再核而江老三得悉後亦以徐銀山藉詞索詐於昨晨自投三區要求轉解警廳聽候質訊俾得水落石出云

●浦東崗警查見逃媳

浦東三區警署第十四守警尹鳳廷昨晨在途查見迷途女孩陳阿生一口帶區詰據供稱年十一歲家住楊思橋在楊樹浦提籃橋某姓家爲童養媳因被虐待是以逃出等語奉飭送警廳出示招領

●珠寶客失業輕生

賃居老北門淸盆里三十六號蘇州人李三寶向爲珠寶業近因落魄無依前晚八句鐘步至南市董家渡碼頭投浦覓死適由該處第十二崗守望警察崔金廷查知追蹤下水竭力救起得慶更生繼即帶至一分駐所詰得年三十一歲餘語含糊當飭留候查傳家屬繼由其胞弟李順卿聞知投所聲請具領

●警廳否認栽贓圖賞

淞滬游巡隊長郝采章在勸業場拘獲投送恫嚇信函並炸藥之劉紹良(即小湖北)外間均謂栽贓圖賞現聞警廳司法科劉春圃科長又指劉紹良確係是案從犯並謂本擬申送護軍使署按照懲治盜匪條律嚴行處究因念劉年幼無知受人愚弄故面禀徐廳長核示准予從寬移送上海地方檢察廳處分矣

●移查越獄犯原案

閘北八字橋鄉民張全春施啓文前控劉同堂李寶泉擾取衣服一案由五區警署解送司法科轉解淞滬警廳移送地方審檢廳判劉李同處徒刑送監執行在案前日黎明劉興金恒德等犯越獄而逃經看守警將金等追回惟劉已兎脫昨奉林檢察長函致閘北司法科檢查該犯原卷幷請飭探協緝務獲懲辦云

●車公司控究流氓

飛星黃包車公司放租處經理姜春熙昨偕放租頭目王萬興投閘北偵緝隊報稱被流氓吳大千等拆梢洋三元據稱吳等黨羽甚多平日專向各放租處敲詐爲生不遂其慾即指使其同黨竊取車上橡皮輪胎等物任意滋擾受害不淺云云該隊傅隊員聞報立率隊士拿獲吳大千子陳小南子王三八子等三名帶回隊內詳細盤問供出同黨高大肥子單和如子大羣子四力王剃大麻子剃小麻子劉三麻子李三李四等九人押候補提以上各羽黨解科訊辦

●竊珠案查明主使

許張氏前偕伊子棨坤投法公堂控被素識之楊文炳竊去價値一千六百元之珍珠寶石報經法捕房飭探楊振富將楊之同黨伏時賢拘獲抄出原贓價値無幾楊匿何處尙未偵實諒伏定然知悉求請訊究伏供與楊係屬朋友此項珍珠實由楊文炳托我代售不知竊來楊今逃避實出不知判令罰洋一百元在案嗣因罰洋不繳不料前日被楊偵悉楊文炳匿迹之處前往拘獲吊出原贓解送法公堂請究楊文炳供由原籍來申謀事未成日前在某茶肆內啜茗遇見伏時賢由伏唆使我至張氏家中竊取珍珠寶石共有十餘包交與伏時賢當給我洋廿元至後並未得用分文尙有百餘元之寶石由伏給伊外甥王長生持往蘇州銷售得洋化用我實受伏之愚求請恩宥伏始供認指使楊至張氏家中竊取不諱中西官判伏時賢押西牢九月期滿永遠逐出租界楊文炳押六月以儆起案之贓給原告具領

●怙惡不悛之燕子窠

法新租界嵩山路捕房捕頭偵悉王李氏家私設煙榻容留外人在內燈吃當即前往將氏及煙客張來法韓了頭拘入捕房並抄出烟具等物解送法公堂請究據捕頭禀稱查得李氏曾經公堂罰過數次仍不改過請察繼由某號華捕禀稱捕頭飭令巡捕等前往拘拿時被烟客張來法猛力一推致捕跌倒在地後由別捕到來幇同拘案是實王李氏供此次復犯自知不合下次不敢再爲求宥張來法供實係巡捕自己失足跌倒我不敢推跌求請恩宥韓了頭供至李處找尋朋友並未吸食洋煙請察中西官判王李氏罰洋八十元張來法不應用武罰洋廿元韓了頭罰洋十元一併充公煙具銷燬

●警廳招領張桂英

淞滬警察廳徐廳長昨發傳單云爲招領事案據一區二分駐所呈稱竊於本月五日夜九時准法捕房片送被拐女子張桂英年十九歲泰興人今年三月同不知姓氏之老太婆帶到上海爲人傭工到滬後住客棧有一不知姓名之賣水菓人時來時去近數日老太婆去不見面賣水菓人時來糾纏私下悲啼被捕查知帶入捕房等語查該女頭髮挽髻前蓄劉海髮上穿竹布罩衫下穿條布褲子大脚白襪布鞋合將該女送請鈞廳安插除由職所宣告招領外理合呈請鑒核等情據此當經發科訊同前因除將該女送新普育堂留養外合亟通傳招領仰該女張桂英家屬迅即前往新普育堂認領可也此傳

●陳濟英幸遇救濟會

救濟會探員廣占順王緯文前在山東輪船查獲拐匪曹阿生拐婦楊張氏周馮氏等串拐女子濟英快子等多名口當即押送地方廳訊辦在案茲悉濟英係鎭江人現年十三歲其父陳永林現在本城西馬橋開設水煙袋作本月十七日午後遭附近拐婦楊張氏設計誘逃當晚即由該探等拘獲昨奉檢察官飭警將永林傳案由問官訊明判將濟英交伊父領回完聚

●太便宜了薄倖郎

住居北四川路麥拿里四十一號婦人彭琴士延甘維露律師在會審公堂刑事科控夫張趾麟(即日商順濟洋行買辦)另娶某國婦人爲妾串同車夫阿三用手槍威嚇勒逼書寫離婚據並驅逐一案由廨訊判張趾麟交六百元人洋並保候訊嗣張延福爾律師即以其妻彭琴士與華人張德祿西洋人體被其(譯音)輪流姦宿等詞在廨反訴於前日奉俞襄讞與英白副領事以張趾麟反訴其妻彭琴士與人犯姦旣無日期又無地點毫無理由因判將案注銷提票吊銷在案昨由捕房將張解送公堂奉命襄讞與日副領事林出君提訊因原告彭琴士未到僅由甘維露律師到堂代辯即張趾麟亦延律師到堂辯護中日官得供以原告不到應即將案注銷

●龍江路刧匪押候復訊

盜匪徐州人王金標湖南人呂秀海因於上月十二號糾黨四人各執凶器搶刧楊樹浦龍江路一千二百三十號門牌某雜貨店主蔡杏林家値洋九十餘元之綢皮衣服現洋分贓逃匿華界被閘北警區拘獲知照楊樹浦捕房派探李立仁與九十五號西探往將王呂兩匪移提至廨訊判押候補提同黨激究等情已誌本報昨晨由探將王金標等解奉公廨請究關讞員會同義羅副領事訊供之下判王呂均仍還押候下禮拜六復訊核奪

不早爲醫治無有不促其天年者最哮喘症之危險甚矣本廬有鑒於此製備哮喘氣急救命仙丹久已口碑載道中外馳名並治傷風咳嗽等症百試百驗功難縷述鳴謝函件不勝收錄惟市井惡習著名之品假冒必多購者務宜格外愼重附價每瓶一元每料六瓶五元小瓶試服三角 上海盆湯弄口浙江路口 辦香廬總發行所 驥雲氏啟 分設 北京觀音寺街青雲閣商場 南京下關大馬路 天津東北城角 長沙糧道街 安慶 杭州陳列所 無錫北門外 江陰巷內 A1547

●老唐家弄之搶匪

虹口某黃包車公司賬房李某於前日携帶小洋二千餘角乘坐黃包車擬至錢莊兌換大洋距途經老唐家弄歸仁里總衖時突被甲乙兩匪上前攔住去路袖出手槍嚇禁聲張正欲攫取之際適被行人瞥見大聲喊捕甲等始各釋手飛奔逸去事後經李報捕派探嚴行查緝

●帮匪好多名目

淞滬警察廳長徐國樑查得浦東一帶近來帮匪橫行拆梢搶刼無所不爲若輩黨羽衆多黨派紛歧除靑帮紅帮外又有南帮北帮中帮等名目往往聚衆數百人開堂收徒插血訂盟毫無顧忌若不亟早嚴拿懲究勢必遺患無窮除面諭三區解署長等設法捕拿外復於昨日通飭各警區一體協拿解究以淸匪患而安地方

●劣孩判押改良所

劣孩左福康潘阿寶王德林先後串竊華特路一百零四號門牌陳嘉仁楊樹浦路三十六號門牌季鳳英一千零十七號門牌劉明記等各戶之銀項圈布衫褲等件質洋化用被滙山捕房包探徐申慶查獲昨解公堂請究經中西官訊供之下以該孩等前曾犯過因判各押改良所兩年以儆

●城廂瑣聞

▲索欠打破頭顱 昨有鮑玉成至十六舖向某船局夥友徐遠培索欠起釁彼此衝突用武致傷徐之頭部當由警到來一并拘入一區遞送地方廳訊辦奉檢察官研訊一過判徐回去自醫鮑着收押候究

●公共租界瑣聞

▲六個被告交保 居萬永控王桂金私收賬洋一千元又王益載控婦人朱氏捲逃衣物請求斷離又陳錫記控張桂泉張榮生不還工料洋一千一百三十元又胡元生控許有晃不還借洋四百九十六元又徐金魁控周鴛汀不理貨洋二百零九元各等情前日由包探邵錦寨將王桂金等各被告傳至公堂奉中西官訊判一併分別交保候訊

▲串竊珠飾被控 住居北浙江路福安里弄內之婦人周藍氏控惠文炳串同在逃之某甲擅自將値洋一百五十元之珠飾各物取去變價分用一案昨晨由探陸連奎前往虹口百順路將惠拘獲解廨請究奉中西官略詰一過判惠交五百元人洋鋪保候提齊人證再訊

▲偸棉被押西牢 自稱前在新關爲侍者之本邑人張金生前日闖入肇勤路一千零七號門牌董東林家竊得棉被一條圖逃被鄰人戴阿才瞥見鳴捕拘獲昨解公堂訊明官判張押西牢三月期滿逐出租界

●法租界瑣聞

▲房客欠租 收租人畢子璋控房客蔡儀吾虧欠房租四十四元向索游約不付人亦不面日前在途遇見故此扭案請追蔡供認欠租實因一時難以措償求請寬限料理聶讞員判交保限三天繳洋

▲西崽做賊 某洋人控西崽王瑞興私造鑰匙在洋箱內竊取洋銀日前察破報捕拘獲並在身畔抄出鑰匙數支呈鑒請究王瑞興供認不諱聶讞員判押西牢二月以儆

▲誌謝 前承商務印書館惠贈自來墨水毛筆一管携帶便利業經登報誌謝然有筆無墨勢必參用外國之紅藍墨水殊非振興國貨純粹之妙品今商務印書館又以松煙墨汁見惠即將墨汁注入自來墨水毛筆管內不濃不淡顏色鮮明昔人所謂問渠那得淸如許爲有源頭活水來此筆此墨神乎技矣愛國貨者盍嘗試之

※來稿※

論單級學校教授時不可缺之助手

（劉丕基）

單級教授之困難數倍於多級教授非有經驗宏富體質健全之教員斷難勝任是以延聘教員比之多級爲尤難往往於多級勝任而愉快者一任單級教科則左支右絀顧此失彼足見單級非易事也

夫多級教授不良影響祇及於一級其害猶小『而單級教授不良貽誤且及於數班其關係甚大非有助手輔助共同進行決難收善良之效果』矧今教育幼稚師資缺乏求一完全單級教師殊難多得故多日單級之興助手尤不可缺

夫單級之制創於德而盛於日其來已久『彼國今日尙用助手我國倣行未久此項人材猶在萌芽時代一一師其陳規猶恐弗克追步何可爲節省計而獨無之乎

且其編製之複雜責任之重大有非助手不可者蓋多級教授一室祇有一級單獨教授精力足以注射全班助手固無足重輕也『而單級教授一室大都三四級年齡旣極參差程度又至不齊苟無助手輔助其間雖富有材學經驗之教員勢難兼顧稍有不及貽誤隨之』此不可缺之者一也

且助手無人正教員旣少休息之時而教授時又須忽左忽右忽前忽後忽而直接教授忽而輔導溫習倉皇奔走教員之精力固有未逮『而直接教授之時間必因之減少夫教授固貴乎兒童之自動但教授時間不足則所授事項轉瞬即烟消雲滅兒童腦海爲難留確實之印象』此不可缺之者二也

不特貽誤於教授已也即管理訓練諸方面亦不克兼顧一人之精力有限而欲以全校之職務悉委於終日冗忙之教員其不能不苟且塞責有斷然矣語曰有一分之精神生一分之效果單級教授者精神效果難尤之收者也多級教授於訓練管理教授諸端數員分任其責尙多缺憾『單級教授正教員獨任其勞反能措置裕如亦無此情理』此不可缺之者三也

以上略舉數端其餘關係者甚多茲不贅述『要之辦單級教授者無論如何必以兒童爲前提切不可因陋就簡即經費缺乏可權用兒童助手而人數稀少助手亦不可缺乏也』

乃歷觀各處單級教室助手旣無教師又無兒童輕視單級任令一人教授於其間其能勝任與否不問也即號稱模範單級者亦以助手爲無足重輕略用兒童助手即以爲單級教授之能事已盡『一若教員爲萬能單級爲極易者』嗚呼複雜困難學校中莫如單級孳孳研究猶恐不及而乃敷衍塞責以消極之意志辦積極之事業而欲收善良之效果不亦難乎

或謂單級小學所授學科由正教員負完全責任設置助手無補事實是以各處巳設者皆行裁撤(上海縣近亦不用江蘇省立第一師範附屬單級教授亦單獨上課)可知單級良否全在正教員之得人不在助手之有無也『但剩下師資缺乏完全單級教師固不乏人妄擁臯比貽誤兒童者亦復不少與其不得人而貽誤將來孰若用一助手以補其缺之爲愈乎』

『即正教員得人無瑕可擊矣然百密難免一疏千慮必有一失用一助手補助其間亦不無小補亦何必不用而使拾遺無人也』乃學者不察輒以複雜困難之單級教授委託於一人嗟乎今日之教師能人人足以勝任複雜而又困難之單級教授者乎何其多見而不知量也噫

依單級書規定正教員上課必有助手同時上堂以補其不足法至善也近日學者以經濟爲前提不計其將來之結果遂謂事實上無助手之必要任令一人勉强於其間當其事者爲俸給與時尙起見陽示從容其實教授上在在顧此失彼而當局之身體上亦受莫大之影響夫辦事固以經濟爲前提但教育爲積極事業不可以常事繩之雖經費支絀亦當勉爲其難何可因噎廢食至萬不得已可用兒童助手斯則決無阻礙者也(記者附誌)

※時評※

●邪說

（摘因）

脫離中央之人亦居然以別圖擁戴爲邪說愛平和者或且心許其悔悟矣然所謂解散國會重訂憲法組織責任內閣芟除府中宵小者各督軍挾兵力以脅總統自國民視之則猶是邪說也

邪說之不得橫行由於人心未死公理不滅彼別圖擁戴者旣因國民之一致聲討雖張紹軒亦自云決不爲其所惑矣則凡擁兵結黨口口聲聲說堅持到底者果國民始終以大義折之亦見其瓦解冰消之有日也闢邪說者其勉之哉

前浙江省立戒烟局長兼技正留學日本醫學專門學校藥學士徐錫驥先生發明戒煙新藥 曾經浙江全省各縣戒烟分局一律購用現經肅清此藥戒時不吐不瀉眠食如常斷癮以後毫無痛苦迄今完全戒絕者已十餘萬人 自張謇湯壽潛兩先生發起上海新藥戒烟社成效更著會稟全國禁烟總會會長 章適 浙江省長齊 江西省長戚 山東 吉林直隸廣東廣西等省 江蘇省長孫 安徽省長倪 湖南省長譚 前巡按使 先後通飭各屬一律保護並給示通銷 大盒四元 中盒十元

省長公署通飭行銷 戒煙新藥

戒烟必讀 徐君著有戒烟必讀一書曾經前清禁烟大臣頒行各省現由全國禁烟總會特印二萬部分佈全國爲盒二元外埠函購款由郵局匯到即日回件不悞如郵匯未通之處郵票亦可代用惟郵票須作九五折計算外埠經售另有章程函索即寄

◉戒煙之指南 此書詳載戒烟良法戒後調養法各種戒烟丸選擇法並禁令凡關於戒煙之事無不詳載每部定價洋二角

◉總發行 上海浙江路淸和坊對門 新藥社 ◉分售處 杭州淸河坊大井巷口 上海英大馬路盆湯弄口 大生製藥公司 A1849

鴉片戒後調養藥 藥學士徐錫驥先生監製補血丹 專治鴉片戒絕之後氣血虧乏以致身體消瘦精神疲倦或烟已戒絕而面色猶帶煙容此丹服之足以恢復元氣消滅煙容能大補氣血增長精神倘或煙癮已自而心癮尙存者可用此丹接續代服斷無心癮之患無煙癮人亦可常服 總發行上海英大馬路盆湯弄口 大生製藥公司 ◉總經售上海浙江路淸和坊對門 新藥社

共和春番菜

時交夏令飲食最宜清潔 親友酬酢尤以西菜爲佳 本館爲便利旅滬紳商起見 特聘著名廚子潔治西餐以待顧客并備公司大菜價廉物美 本館地位適宜房間寬敞清風徐來非常涼快西崽伺候週到如蒙賜顧請駕臨四馬路……

農商部 一等獎

上海辦香廬發行

廣嗣金丹

此丹性極和平四時可服凡治少年虧弱老年陽痿及一切精涸血枯之症服之能固本壯元陽調琴瑟益智慧……

語云救人一命勝造七級浮屠雖屬寓言實有至理存爲藥房爲慈善事業任衛生之天職製藥出售治病即所以救生也人造自來血發行以來活人無算求之補血藥中殆居最高級之位置功效卓著不待言贅專治血……

天蟾舞臺

四月廿一日夜 特煩全體藝員 著名拿手好戲

日戲價目：三層頭等一角 三層特等二角 頭等正廳二角 特別官廳四角 特別包廂四角

夜戲價目：三層頭等一角 三層特等二角 頭等正廳四角 特別官廳七角 特別包廂七角

日戲：（哀情悲劇）馮小青

夜演新戲（西裝）：情諜

夜戲：（春香鬧學）牡丹亭

日演二本 **年羹堯**（山水激冲 氣球升天） 夜演三本（真刀真鎗 特別打武）

新世界

上海第一游藝場在英大馬路泥城橋

◀盤梯二角電梯三角中餐半券西餐半元券一元游資在內▶

樓下書場	樓下影戲場	二層樓	三層樓書場
少官衆 二點半至三點 七點至八點半；大雙天 鼓三點半至五 賓一點一刻；津人人 笑八點半至十；班 三絃拉戲一點一刻；榮 舞臺 自五點一刻至 動七點十點一刻 戲劇至十二點	兒戲 二點至四點一刻；影戲 七點至九點一刻 四點半至五點半 五點至六點三刻；髦 九點半至十點一刻 十點三刻至十一點半 三刻	女子 三點半至五點半 七點至九點 九點半至十一點 新劇	張 描金鳳 外加大套琵琶 二點至三點七點；步雙珠 笑箱八點至九點；謝品泉換三笑 四點至五點；謝少泉落金扇 笑九點至十點；吳小松玉蜻蜓 五點至六點；吳小石白蛇傳 十點至十一點；張筱棣改良灘簧 六點至七點十點至十二點

天外天

增廣游藝場 商場特別茶室彈子房日夜門票每位小洋一角升降電梯上下小洋一角半

新大洋房	四層樓男女書場	三層樓日晚場	新洋房戲場	三層樓
新麗番菜（西式）：公司餐 午大洋七角 夜一元 另點已有 天外天游券；大旅查館：價目自五角至二元半 一律八折 住客游覽天外天不取分文	聲舞台 提線戲 轉檯 佈景 日二點半至四點半 夜七點九點三刻至十二點；女校書京調時曲 日四點半至六點三刻 夜九點三刻至十二點	吳西庚 玉蜻蜓 三點半至四點半止；張福田 繡香囊 四點半至五點一刻；筱桂生 時事五點一刻至六點一刻止；天津班 時調大鼓 八點至八點三刻；筱桂生 改良灘簧 八點三刻至九點三刻止；張福生 文武香球 九點三刻至十點三刻止；丁少蘭 東鄉灘簧 十點三刻至十二點鐘止	女子新劇 日二點至四點止 夜七點半至九點半；活動影戲 日四點至六點止 夜九點半至十二點	新奇犬（登檯）；（唱戲歌曲）：奇能唱曲 奇能學語 人言隨高低 奇能坐立拜揖；每晚十點半在三層樓內書場演唱 不加門票看資

新舞臺

四月廿一日戲大減價 二等五分 頭等一角 特廳二角 特廂二角

本舞臺南市電話二百二十號北市電話三千四百九十一號北來車輛直達本舞臺免捐查照日夜開演文武藝員一齊登臺准演

（張順來 李祥林） 潘趙周邱鍾許夏毛韻珂潘劉 張 毛邱周 夏 毛 夏 趙夏邱
海文鳳治鳳奎月 夏月珊 桂漢 德祿 仲治鳳 月 珊韻 珂月 潤 文月沁
秋蓮文雲林官潤 芳臣 拿 琪雲文 連華如

（天地良心）全人不如狗 本正妻同黨惡報高登 ◀煩演法國拿破崙▶

新舞臺

四月廿一夜戲價目 二等一角五分 頭等三角 特廳六角 特廂七角 月樓八角 花樓每間六元

（本舞臺南市電話二百二十號）（北市電話三千四百九十一號）（北來車輛直達本舞臺免捐查照）（日夜開演文武藝員一齊登臺）

湯潘趙夏毛韻珂周許鍾馬曹 張 李毛夏邱夏 毛 夏 周趙潘邱
雙桂文月 夏月 珊 鳳奎鳳飛甫 祿德 林琪華月雲治月潤 珊月珂韻 鳳文海沁
鳳芳連潤 文官林珠臣 文連秋如

前後本 李陵碑 大四杰村 准演五六本 看勿出

丹桂茶園

廿一日戲價目特別正廳一角

（天球應）陳菊芬 小富琴仙 楊文奎 王翠娥 曹雲 陳香 陳彩 蕙峰 苗一 鑫聲 茹雷 陳飛珠 趙牛 美桂 玉芬 張雲仙

春捉放曹 反長安 雲囊堂 春李陵碑 包公斷太后 大 翠屏山

丹桂茶園

四月廿一夜戲新添特別佈景五色電光

楊文奎 牛桂八 張雲仙 陳彩峰 陳飛霞 陳翠珠 王紅 曹雷 一陳香峰 陳蕙霞 蘇彩林 陳桂珠 趙美玉 王翠娥 金月奎 苗一聲 鑫 茹雷 蓋雲飛 蓋燕飛 蓋雀飛

（昭關文）義圖 馮小青 梅閣二進宮 頭二本紡棉花 空城計 大三上吊

大舞臺

四月廿一日戲特煩全班文武藝員准演拿手好戲 價目 二等二角 包廂二角

小寶林四洲 小寶吊 張桂芬 小芬空 李寶林 呂月來 賈璧雲 姚俊卿 趙如泉 王又宸 醉梅 楊瑞亭 范少山 改良新曲

泗城金龜 計城大收關 勝無情 郎古 （城相）會 四郎探母 拿高登 良曲

大舞臺

四月廿一夜戲價目 大減價 二等正廳 三層三角 包廂二角 特別官廳五角 特別包廂七角

小寶林 小寶芬 姚俊卿 賈璧雲 王又宸 楊瑞亭 醉寶梅 小桂義 張如芬 趙如泉 第一花旦 林顰卿 何金壽 沈韻秋 姚俊卿 賈璧雲 楊瑞亭 趙如泉 萬盞燈 孫紹棠

八大鎚 諸仙鎮 全本紅鬃烈馬 陰陽河 大鬧三雅園

天蟾舞臺

四月廿一禮拜日戲 三層頭等一角 三層特等二角 頭等正廳二角 特別官廳四角 特別包廂四角

（余廷康氏）水上飄 王菊笙 馮芝裕 王志奎 李德山 小如 馮意 月蝴蝶 小和樓 馮子 林明海 樹山 明 助 陳嘉祥 尚小彩 李雲 陳人俊 王嘉祥 李月樓 林樹森 叫天 蓋君 趙玉 小如意 李德山 王益芳 明海山

（哭靈 雙山 打鼓 罵曹）假李逵 蝶夢 馮小青（哀情悲劇）青樓配 ▶年（山水激冲 氣球升天）（重排二本）羹 （尚武精神 獨絕好戲）堯

天蟾舞臺

四月廿一禮拜夜戲（價目） 三層頭等一角 三層特等二角 頭等正廳四角 特別官廳七角 特別包廂七角

每逢禮拜三六禮拜日准演日戲全體藝員一齊登檯 開設二馬路新新舞臺原址 電話三七零二號

（杜文卿應天球）王芝裕 馮菊笙 李志奎 李人俊 小德山 陳如鎖 馮意祥 小嘉 和子 月樓 樹森 陳嘉祥 趙君玉 尚小雲 明海山 林樹月 叫天 蓋君玉 趙如意 小王益芳 陳嘉祥

（武大光）（興門子）（新編）蝴蝶花 雲囊 （新排）情謀 （好戲）牡丹亭（春香鬧學）年（真刀 真鎗）（重排三本）羹（特別打武）堯

民鳴社 愛華社

鄭家木橋南首 男女合演

◉假座法蘭西影戲院天聲舞臺原址◉

四月廿一日夜准演男女合演新劇

日戲 吳江鴛夢

廿一夜戲 **范高頭**

大連灣新到藝術團

大奇術家 佟展順 各種幻術

絕術大家 李樹林 楊寶忠 劉寶桐 薛奎林 空中飛人

大力士 朱良璧 力舉千斤

扯鈴絕技 張萬年 空中飛竹

廿二夜起連演五天

包廂正廳二角 頭等正廳一角 茶票加洋一角

大舞臺

第一文武鬚生 寰球獨一花旦

楊瑞亭 林顰卿

◉廿一夜雙齣好戲◉

全本紅鬃烈馬 煩演 代演大鬧三雅園 陰陽河

義商彭壽堂秘製

尅煙保命益壽膏

此膏追風去濕固本培元有補養腦館之妙搜刮烟毒之功補此禁煙時代有因戒因而致煙癮者有者戒烟而成煙漏攸若不早治性命四關是膏通二十道道血脈三十六命骨節常貼丹田除門二穴不但可戒各稱烟害彙能疫除一切毒邪時妙瘰嵐不正之氣月在異香四谿經消不散久貼百病不除冬不長寒夏益長熱烏鬚黑髮驗壽延年百試百遺功效絕倫統治痛精淋濁經期作痳赤白滑下新薦癆疾偏正頭風左肚右濟手足麻木吐腹飽悶翻胃嘔七產後腹痛五勞膝傷膨脹痞塊腰一酸軟筋骨疼痛難切無名腫毒疑立雜症按穴貼上詳見奇效用法另一仿單每張定價十元一膏可貼三十六日所費小而所保者大戒烟諸君盍往試之

上海河南路七號 義商彭壽堂藥房

A2604

銀行業介紹

[illegible]

奉送 繪圖講義

[illegible]

A2343

京都 田永奎 文武戲法

[illegible]

自由新語

鈍根編輯

遊戲文

老頭兒革命說 （瞻廬）

吾國革命之舉。數見不鮮。所謂。壽星。唱。曲子。已成。老調。矣。革命。之。結果不過。老百姓。送掉老命。老商人。蝕去。老本。老大中國。患着。一場老毛病。單單。便宜了。老漁翁。倚老賣老。施那乘間抵隙。的老手段。應那漁翁得利的老古話。到此地步。早已老大的受了苦痛矣。而不謂近日天津諸大老。因不滿於洪鈞老祖。老羞成怒。而有老頭兒革命之舉。把那半老徐娘。當做老佛爺看待。老興勃發。老氣橫秋。坐老營。揮老拳。濕着老主見。靠着老本領。人老心不老。演一齣老旦做親的老戲。諺云甘蔗老頭甜。越老越新鮮。此一般鈍皮老臉之老革命家。其有返老還童之思想乎。吾知老頭兒革命之根據地。當在老西開。老頭兒革命之軍械品。當係老式槍砲。老頭兒革命之先鋒隊。當遣老弱殘兵。而且老頭兒革命之旗幟。當以老壽星爲符號。老頭兒革命之宣告。當如老道士之真言。（諺云老道士撒屁句句真言）縱有硬作調人之張果老。婉言勸解之馬老二。儘可擺定老主意。發出老脾氣。勸你老人家別管閒事。請看咱老子自有主張。倘若老不服氣。定要弄得老大的沒趣。始信老頭兒不是容易講話也。嗚呼。老頭兒做此老圈套。施此老伎倆。吾蒼老百姓老商人。雖欲賺幾個老錢養一家老小。胡亂吃幾碗老米飯。將就穿幾件老布衫。安可得耶。言念及此。不禁放開老喉嚨。高喊幾聲老天。拚着老性命。滴下幾點老淚也。因此老老實實。編成一篇老套文章。寄與王老先生。倘不以老生常談而忽之。則幸甚矣。

纏夾二先生語錄 （續）

纏夾二先生幼年讀書甚勤苦。一日師訓之曰。無論何事。皆有當然與所以然。今試問子。蕘能食乎。曰不能。師欣然曰。良是良是。蕘不能食。卽爲當然。然不能食之所以然。又何在耶。二先生應聲而對曰。我不餓耳。（洗凡）

纏夾二先生過三先生於途。詢其何往。曰某處學堂開會。言未畢。二先生遽攫曰。浴堂亦要開會麼。諒必是盆湯加價了。三先生曰差了。教學生的學堂。二先生曰。難道我連浴身的浴堂都不懂麼。三先生曰。這是小學堂。可以男女同學的。二先生曰。原來已染了東洋風氣。我倒要去賞識賞識。

有爲女學堂教員者。善書法。課餘常爲人寫扇頭而欲以教員炫耀也。必於己名之下。綴『於女校書』字樣。二先生偶見之。咋舌歎曰。詩妓李蘋香。從此不能專美矣。（張劍秋）

二先生讀論語。至顏淵死一節。歎惜不已。曰好學如顏子。竟死矣。後讀至顏淵問仁一節。復大驚曰。顏淵既死。何以還能開口。不是孔子誑語。一定假死無疑。（志清）

纏夾二先生謂其友曰。孔子周遊列國。乃是夏天。友詢其從何致之。二先生曰。孔子作春秋。可知其春天秋天。已無暇周遊也。又云孔子周遊列國。席不暇暖。用席子的時候。難道不是夏天麼。（江寧裕瑞）

戲仿申報家庭常識

小兒多哭。可向藥肆中購膏藥一張。貼於小口。其哭自止。

蠅之爲物。頗爲可厭。世人無法驅之。予有一法。用之良效。法用硃砂書食蠅老虎在此（卽食蠅之虫）六字於黃紙上。貼於門首。蠅不敢入。（秀英）

凡患喉風者。可將頭頸割去。其病若失。永遠不發。（夢莊）（不受酬）

患霍亂吐瀉者。可飲臭藥水（一名石炭酸）三大碗。立止。鹹蛋甚貴。可購鹹鴨蛋之日生鹹蛋一枚。服以供膳。不須外求矣。（余義方）（不受酬）

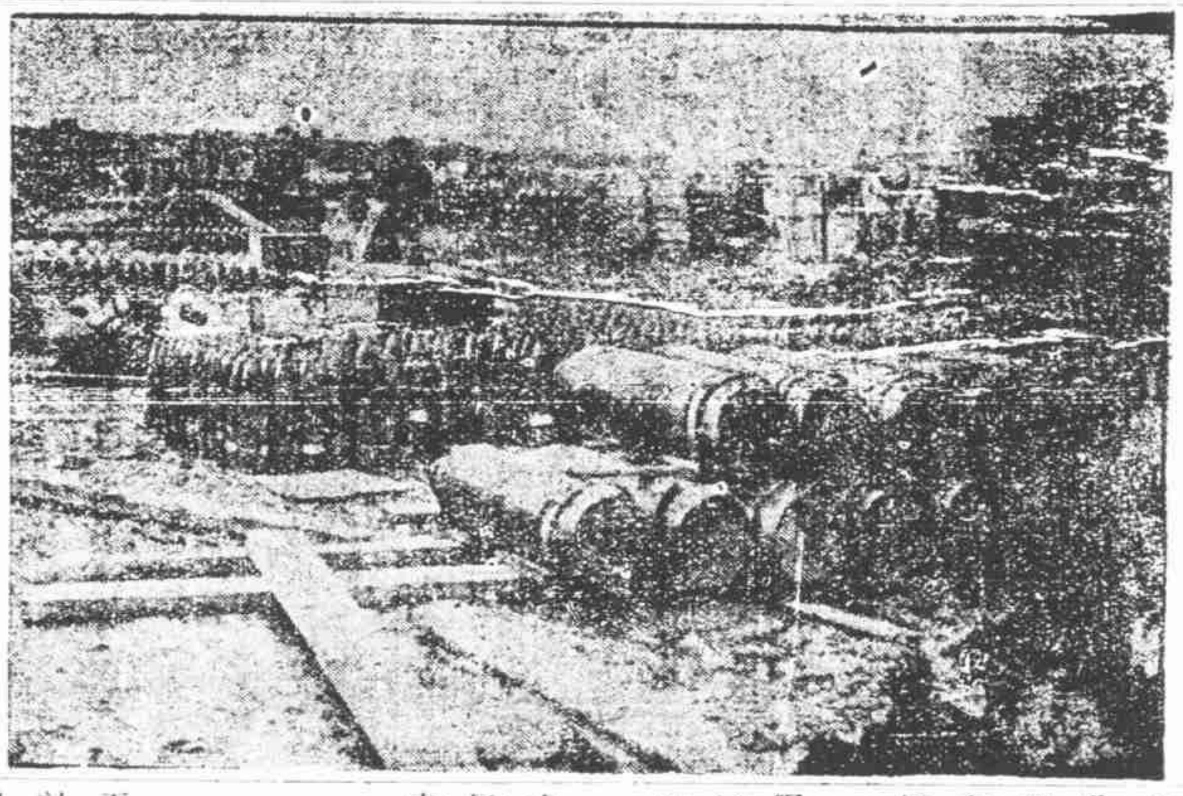

威爾丁後陣儲彈處

詩選

追憶一首寄芷儕師 （并柬申伯世綱）（合我）

春滿高樓百感凝。斷雲江上鬱層層。臨岐酒薄心難醉。入夜風高淚易冰。明日悲懷同落照。今宵談笑集華燈。亦憐又作關山別。孤劍天涯未可憑。

次韻答野鶴擬晚唐之作

惆悵春城晚倚欄。芳草帶愁生。江南雲黯家千里。塞北風高路幾程。憶別當年人濡雨。思歸此日馬嘶晴。鳳樓鶯閣登臨倦。每對殘陽起遠情。

有感

絲竹當年事可哀。那堪壓質委塵埃。春風桃李都吹活。只有曇花不再開。

上新任鹽城縣知事劉君班侯 （伍祐選青蔡雲萬）

嚴寒久伍忽逢春。戰戰遙臨氣象新。霹靂乍驚羣魅遁。雲霓在望萬民親。（時方苦旱知事虔誠禱雨士民如雲霓之在望）光分藜杖專家學。厚示蒲鞭累代仁。（知事不用刑訊雅有劉寬蒲鞭之遺風）晚近循良最難得。福星移照海之濱。

訟庭判決本人情。案牘紛披子細評。履照不疲金鑑朗。放懷如洗玉壺清。擊奸安擾驚鵬逐。（謂地方公請撤消學堂）鋤莠堪平鼠雀爭。（知事訊准撤換以順輿情）儒吏迥非庸吏比。惟濡渾厚用精明。

小試牛刀亦偶然。簪纓世胄善承先。（知事籍隸江西爲閥閱名門）遙看竹馬紛來接。笑指庭魚已早懸。時局幾如沙欲散。此心實與石同堅。知公仕學無偏廢。循吏儒林定合編。

偶彈古調借詩鳴。著作才疎浪逐名。宇宙側身仍故我。文章叶氣到儒生。寃含蕙苡一朝雪。香朵蘅芹千古馨。況遇張華精管鑑。久沈寶劍出豐城。

周瑜墓 （樂吾）

野草荒荒馬鬣荒。英雄遺墓感滄桑。小喬環珮虛明月。大帝山河滿夕陽。一代風流傳顧曲。三分霸業首勤王。可憐鼎足紛爭日。何事將軍遽早亡。

曹操墓

古塚纍纍臺草多。縱然留骨也銷磨。石麟夜雨埋冠劍。銅雀秋風散綺羅。對酒當歌真達者。分香賣履奈愁何。請看一代長城主。可有珠襦葬曲阿。

筆記

風土小誌 （劍秋）

借本

吾國幅員遼闊。交通不便。民間之風俗。因而各異。吾於去年曾記義烏門牛事（刊申報自由談）。今沈君卓吾又爲余言台州之怪風俗一則。頗堪發噱。沈君之言曰。台州爲浙西鉅郡。民風強悍。勇於私鬥。少年無賴子弟。一言不合。輒拔刀相向。視生命爲兒戲。顧其人之迷信心極重。遇事輒請命於神佛。而以商家之借本爲最可笑。余（沈君自稱）於昔年至台。適遇一台友設綢緞肆。資本既備。布置亦已就緒。余謂可擇吉開張矣。友曰否。尙須向財神菩薩借本也。余聞言頗爲詫異。財神菩薩不過迷信家粧點之事。未必果有。即有亦何能以陽間之人向陰間之神借錢。然欲觀其異。不與深辯。翌日早起。台友即購備香燭楮帛之類。喚肩輿一。前往借本。余亦隨之以行。時在春末夏初。出東門。遙與遠眺。第見羣峯擁翠。濃翠欲滴。天台雁宕。隱隱在雲霄間。蓋浙西多山。台郡又在萬山中也。輿夫腰脚健甚。繞城行三數里。即得小山一。山勢平衍。頗易登陟。台友呼余曰。至矣。我與君舍輿步行何如。余應曰可。二人乃一前一後。拾級而登。至山腰得一土坡。友肅然鞠躬而入。顧謂余曰。君第旁觀毋多言。廟不甚大。供泥塑之土地像一。神座前滿堆稻草。高可三四

書籍特別廉價披露

（國際重要條約）上下編（萬集許富按語精確）上編定價三角五分特價二角 下編定價六角特價三角五分
（平戰時國際法要論）各一冊（都四十餘萬言內容豐富）洋裝每冊定價二元五角特價八角 紙面每冊定價二元二角
（國際條約簡明表詳解）每部定價四角特價五分 是書出版後久爲各界所歡迎 現與以上二書相發明
懷國事諸君起見特別廉價優待 關心外交緊急之時固宜人手一編本社爲
（法學通論一覽表）分法學通論每張定價一角五分特價五分 以副雅意存書無多購請從速
（農藝化學）上擬肥料細菌五編并附解分素殖物營養窒素極有趣味之論說 每部定價一元二角特價二角
總發行 鎮江啓潤書社 經售處 上海中華書局 中國圖書公司 C231

贈送時疫預防及急救法

近日時疫盛行。染者每以不救。（以下小字不清）A2397

珠算 招生 研究社

2267

咳嗽哮痰 金橘霜

A2102

本廠專造電燈機器 電汽馬達 發動引擎 做麪彈花 各種機器 均有發售

品質精良 價值克己

真崎洋行

上海北蘇州路一百三十號

頂上英國織襪衫褲機器

世界最風行之名酒 喬納華克爲司格酒

JOHNNIE WALKER

凡用白牌子者爲六年以上之物 凡用紅牌子者爲十年以上之物 凡用黑牌子者爲十二年以上之物 本公司歷年所存皆較銷數爲多故年數毫無差訛而酒味之美乃得與年數相稱自今而後不變是法此酒銷於全球各處者其質皆同可以擔保各大京貨店及大菜館均有經售 中國總經理正廣和洋行

此酒馳名全球 其味之佳 無庸贅述

免費函授催眠術

工業化學造棉

西藏緊要廣告

廣嗣奇寶 石靈結
肺部補藥 香果散
掃減血輪 掃毒散
調經化痰 紅花補血露
起陰興陽 百補藏春酒
梅毒聖藥 金松子露
活絡舒筋 金風藤酒
開胃解酸 健胃鹽霜
清肺滋陰 藏參果茶
清血利便丸
愈淋野檀油
立愈狐臭藥
止痛一粒丹

總經售 上海英大馬路大慶里一百九十四號 永達藥房

（分銷處）A2173

尺余不審何用疑爲乞丐所留遺者廟祝見有客至笑顏相迓焚香燃燭訖余友肅衣冠而拜拜既卽取神案上之鈸擲之以卜神之允借與否鈸凡二一仰一俯則允或皆仰或皆俯則不允不允則叩首再擲再不允則再叩首再擲必得允而後已允則取神座前之稻艸一莖佩於襟上謂不如此恐神或忘之也余謂此土地殆無心肝者不然何健忘若此友不答而其眉目之間似責余之妄語者余遂弗敢言出土地廟復拾級而上約里許又得一廟余問廟中何神友曰此間方是財神菩薩適才土地廟不過卜允借與否至數之多寡必求之於財神菩薩非土地所得而專擅之於人土地司帳也財神菩薩主人也主人之財當由主人主之言時已至廟門前余仰首觀之門上懸有橫額一方題曰閩浙總財神既入門余友仍如土地廟中例焚香燃燭叩首致敬叩畢舉神案上之籤筒搖之籤上非詩句亦非號數乃係錢數或一百吊或二百吊或五百一千吊多寡不等搖之久一籤躍出即視籤上之數以爲神允借之數多則色然喜少則戚然以爲神像殊不莊嚴敝衣破帽形容憔悴不知台人何以敬之若斯也余考碑文神姓鮑諱瑶梁武帝天監時來官於浙浙人因其有功民社而祀之不知何時訛爲閩浙總財神殊可笑也最奇者鼠竊狗盜者流遇窮困時亦往往向神借本據說頗著靈驗此則更荒誕不經之尤者矣

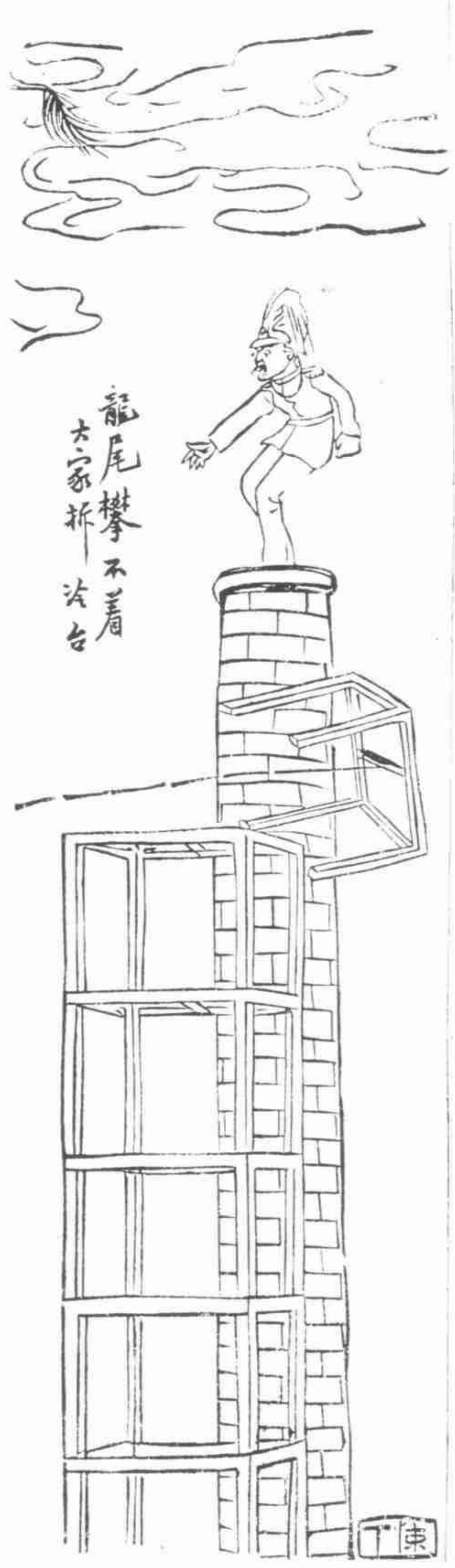

小說

哀情小說 **蛾眉謠諑** （鈍根）

昨夜大雨篝燈悶坐百感交集忽聞撾門聲甚厲予書室臨街推窗下瞰則見靑蓋之下有人橡衣革履長身立階下其人聞聲仰視面目呈露吾友馮子胥也遣伻納之子胥霍然登樓予執其手問曰西湖之游樂乎子胥解衣就坐微喟曰吾游本爲尋樂不圖重傷吾心予訝問何故子胥瞋目曰爲他人抱不平耳泉唐濮引仁者宦於燕納娼家女爲妾妾聞濮有婦侍衰姑居鄉里濮宦囊滿思一歸省妾妬之設計中傷一日濮携妾聽戲於天樂園後來兩少年據鄰坐津津道艶史一操浙音尤輕薄自言居杭垣五載餘得外婦二十有六最傾戀者爲珍珠巷濮姓婦才貌雙絕良人久不歸資用乏絕不得已別求新壯爲慈幃謀菽水耳濮聞言大驚顏色慘白神經麻木如死良久忽躍起奔門外踉蹌徑返僵臥床上憤火中燒不能自遏立起草一書與婦示決絕書云

新律有言夫久出不歸使妻無以爲生者得改嫁汝無恥不甘貪貧改嫁可耳勿再藏垢納汚貽吾門楣羞書到之日汝卽行善事新夫勿以吾爲念

婦自濮行後與斂珥傭針黹支持門戶者十年忽得書讀之暈絕姑得情不覺相持而泣泣已百端悲嘗婦終不解濮自發書後神思迷惘不能治事妾染喉痧三日亡濮憂傷既極忽現天良棄職回鄉省老母母見濮揮淚痛責力白婦冤濮亦悔悟問婦何在母大哭曰汝一紙催命符迫之咯血死矣尚何言哉子胥述至此予拍案驚歎曰彼婦能文胡不自剖蜜默默以死耶子胥喟然曰婦人性執當奇冤極痛之際但求一死自了尚肯與薄倖郎斷斷爭口舌哉予又曰濮雖妄人猶能悔悟惜婦不及知矣子胥方執茶杯力抵於案曰惟其如此事滋慘耳砰然一聲杯竟四碎子胥略不顧恤長噓而去予適筆之於書

冒險小說 **古堡**（原名海魔地獄）著者日本人江見水蔭 祝平 麗寒 同譯 （續）

第十一章

根奇雖奮怒之餘聞語亦駭知各誤會且與所料者事實適左怒氣悉化急謝過而問曰汝言爾耶汽車夫睜目曰吾自幼不慣作妄語上帝鑒之汝胡敢斥我康勃急曰速籌大事毋再尙意氣須知吾二人在堡中因登樓相失亦幾被困費盡心力始幾脫險覓爾主三人均不得詢堡中人則云已歸故轉恨其含吾二人而逕歸方圖詰責今若斯是亦如吾儕之見窘無疑矣汽車夫曰然則奈何既而曰韋士先生與堡中媼爲舊識斷無賀然加害理吾主性嗜遊覽視山水爲第二生命或者翱翔近處領略異地風光未可知也根奇曰吾爲土著熟諳地理此地固多佳景然除古堡範圍外大都絕壁危岸巨浸深淵僅可遠眺殊無攀登駐足處獨綠池畔修堤坂道尚足遨遊吾儕姑往覓之設果在彼決無弗見者

於是三人共趨池畔繞池周匝山隙樹底搜索已遍仍渺焉無蹤康勃浩喟曰已矣彼三人必遭禁錮若我二人者使非天隔其衷門不獲啓亦僅束手坐層樓中待斃耳惟其何以出此毒計目的何在乃至不可以理喻綜言之決無佳兆而已言時齒擊股慄尙留餘悸根奇亦以爲然曰此事實難索解脫果及禍殊非吾儕之魄力所得救汽車夫急曰吾儕趣入堡搜之根奇搖首咋舌曰談何容易無論鐵扉石闕鞏固逾金湯巨砲亦未必能克即偶得進而堡中機械重重非有導者在在足以喪命汽車夫曰是姑勿論二君脫不願去吾亦弗相強但請導我至堡門以外根奇許之康勃病後精神猶委頓值茲震恐勞動之後重以饑餓一時容色大變噫不能支堅辭弗去二人審狀實確則亦不強乃任先歸 （未完）

社會小說 **歇浦潮** （續） （海上說夢人）

第二十六回 假從良蓮子儂心 眞浴桃花人面

不表二人定計再說伯和尋見壽伯同他說知二十七夜動身問他可有什麼物件帶給他父母壽伯本因奔走革命多年不曾省親得伯和回湘之便即忙去辦了些衣料物件託伯和帶去又另外送給伯和許多路菜儍人亦有餽贈伯和意欲算還國魂房飯之費國魂非但不受反送了伯和不少贐物伯和到二十七那天黎明即起先往儍人處辭行帶回十張封條詢知熙鳳有四隻衣箱隨填了四張熙鳳拿在手中看了又看忽然說阿喲我那衣箱放在阿珠家裏並沒下鎖他自己我固然放他得住但他時常不在家中若被同居的人偸去幾件我這樣糊裏糊塗的教阿珠貼上封條帶到湖南再查出有缺少之處若要回上海來找阿珠理論豈不大費週折不如教他送到這裏來檢點過了再行貼封條送上船去罷伯和道你也太大意了豈有裝衣裳的箱子不下鎖之理說不定已有走失若要車該早些車來此時車了來就要車去豈不費事還是你自己到阿珠家去點一點倘無缺少就可貼上封條令他一直送去了熙鳳躊躇道阿珠家裏我自己不大認識少停還得他陪我去呢一會兒阿珠來了熙鳳說明要親自檢點衣箱再行加封阿珠道姨太太親自點一點最好我也因這幾箱衣服堆在我家很爲担心深恐內中或有缺少賠償不起這一來我也有個交代啊說著替他梳好頭熙鳳換了衣服將封條揣在懷中對伯和說我這時就去點過了再來伯和道此時將敲十二點鐘再過半點鐘就要開飯何不吃過了飯再去熙鳳道我不想起還好如今一想起覺得狠不放心倘若不看一看明白連飯也吃不下肚幸得我此時腹中并不飢餓少停開飯出來你先吃罷倘若我來得及趕回來和你同吃最好如若來不及時我可以叫點心吃的伯和笑道你們婦人女子往往有這種脾氣粗心的時候太粗心細心的時候又太細心了熙鳳笑了一笑和阿珠手挽着手嬝嬝婷婷的出去伯和忙把餘剩的六張封條塡了號頭在籐箱上貼一條考籃上貼一條又在網籃上貼一條還有三條無處可貼只得貼在行李鋪蓋上打發從人吃了飯將一切物件先行送下船去自己等到一點多鐘還未見熙鳳回來只得獨自一個吃了飯接着儍人壽伯二人先後來到都因晚間別有應酬不能相送此時先來送別伯和道了謝二人走後已有三點鐘光景熙鳳還未回來伯和恐他一直到船上卽忙趕到碼頭上船一看見從人歪在鋪蓋上打盹伯和一脚將他踢醒問他姨太太可曾來了從人回說未見伯和罵他蠢才你不該睡著一定姨太太上船你沒招呼他他也不曾見你故而又走回去亦未可知從人不敢分辯伯和命他留心看着倘他來了教他就在船上等我不必上岸你自己趕快回來報我知道我在談家等候

（未完）

馳名三炮台香烟

又名綠錫包

君吸三炮台香烟

因爲知道他是最上等的香烟

人吸假綠錫包香烟

因要人知道他是吸三炮台香烟

英美烟公司